

ながぬま



ながぬまクリーンライス生産協議会定期総会



ながぬま麦・大豆生産流通協議会定期総会

ながめまグリーンライス生産協議会 定期総会開催

3月15日、農協大会議室において、ながめまグリーンライス生産協議会の第23回定期総会が開催されました。

成田会長の開会挨拶から始まり、平成30年度事業報告、平成31年度事業計画(案)について審議され、原案の通り承認されました。

総会終了後、講習会が行われ、ホクレン岩見沢支所米穀課速水氏よ



開会挨拶をする成田会長

り、うるち米をめぐる情勢についての説明が行われ、その後、中食市場を中心として全国的に展開されている株式会社プレナスの八谷氏、菊池氏より米の取組みについてご説明がなされました。また、普及センターの西原専門主任より「そらゆき」の疎植栽培や置床鎮圧育苗等の省力化技術について紹介が行われ、有意義な講習会になりました。



講習会に聞き入る生産者

3月15日、第18回ながめま麦・大豆生産流通協議会定期総会が、ながめま農協大会議室において開催され、平成30年度事業報告、平成31年度事業計画(案)等について審議を行い、承認されました。また、地区全体の収量底上げを目指す取組みとして、当協議会主催による「小麦・大豆共励会」を開催し、小麦部門・大豆部門で面積上位①・②・③グループに分けて、小麦部門で27区・25区・2区、大豆部門で31区・19区・5区・7区が第1位に輝きました。地区別の製品反収ポイント・過去3カ年からの増収ポイントを基に審査し、優秀な成績を収めた地区を総会において表彰いたしました。総会終了後には、ながめま農協村井営農コンサルタントを講師



共励会受賞式



麦・大豆講習会



共励会受賞式

ながめま麦・大豆生産流通協議会 定期総会開催

に迎え、優良事例の紹介を踏まえた麦・大豆講習会が開催されました。

水稲直播・低コスト省力化生産技術 研修会が開催される

北海道は2月28日、水稲の直播栽培、疎植栽培、高密度播種など低コスト・省力化技術に関する研修会を札幌市で開催しました。出席者は、生産者、普及センター、ホクレン、農協など約270人が参加し、水稲の省力化技術を広く学びました。

また、当研修会において、JAながめま柴田専務理事が、水稲疎植栽培を取り入れた、自らの農業経営の考え方について講演をしました。

柴田専務理事は、水稲の疎植栽培により水稲作付の維持を図る一方で、水稲の春作業で減らした労働力を、プロットコーや白菜などの野菜栽培に投入でき、自らの農業所得向上につながっていることを報告しました。

また、水稲疎植栽培を平成21年から「ななつぼし」で実施し、平成28年より「そらゆき」で株間26センチでの栽培に取組みをした結果、収量は慣行並みと報告しました。JAでは、今後低コスト省力化生産技術の普及と拡大に向けた取組みを積極的に進めていきます。



道恋しよ(はなびりか) 販売促進

3月9日、北広島市くるるの杜において、南々空知地区米生産流通協議会による「道恋しよゆめびりか」の販促直売を行いました。



当日は好天に恵まれ、ミズ北海道米も特設ブースで店頭販売に加わり、炊きたての「ゆめびりか」で作ったおにぎりの試食もしていただきながら販売し、来場者からは「もちもちしていておいしい」などの声もあり、用意した50袋(2kg)は昼過ぎで完売となりました。



年金友の会 道内旅行

3月5日から7日まで、ながめま農協年金友の会の道内旅行が、登別石水亭にて会員12名参加のもと2泊3日の日程で実施されました。

滞在中は、登別自慢の温泉に浸かり日頃の疲れを癒し、登別クマ牧場へ行き見学やエサやりをしたりホルのビンゴゲームに参加するなど個別を堪能しました。最終日前夜には柴田専務理事を迎えて懇親会を開き、親睦を深めました。

帰りの道中では「苦小牧三星本店」へ立ち寄りお菓子やソフトクリームを食べ、海の駅「ぶらっとみなと市場」では新鮮な海産物や果物などをお土産に購入するなどたくさんのお土産と思いい出を抱え帰宅しました。



女性部役員・理事研修

3月7日、女性部の本年度理事と役員14名でコープさつぽろエコセンターの施設見学とJA道央直売所にて研修を実施しました。

エコセンターは回収からリサイクルを行う施設で、段ボールや紙は圧縮し、発砲スチ



ロールは減容処理して業者へ、また、古着の回収も行っており、仕分けした服はカンボジアで日本の古着として売られているそうです。また、天ぷら油などの廃食油を回収し、エコセンターで精製して施設のボイラー用燃料に再生エネルギーとして利用していました。見学を通して、改めて「エコ」の大切さを知り考えさせられる、コープさつぽろのリサイクルへの取組みに感動しました。

女性部部会活動報告

☆「生活展開催」

3月15日Aコープ店内において生活展を開催し、8地区12名が出展しました。Aコープのチラシにも掲載していただいたおかげで、たくさんのお客様が足を止めて作品を見て購入してく

ださいました。

毎年楽しみに来てくださる方もいるので、部員皆さんの創作の技術もどんどん上がっています。

☆「なないろスプーン部会」

3月8日、14名が参加し鯖寿司とデコレーション寿司を作りました。



しめサバを丸ごと一本使うサバずしと、カップにお好みの具材をご飯と交互に詰めてデコレーションしました。最近はお米の消費が減っていることから、いつもと違うメニューが食卓に並ぶことでお米の消費につながることを願って調理し、おいしい寿司が出来あがりました。

☆「ライラック部会」

3月15日、20名が参加し「春のアレンジフラワー」を作成しました。色とりどりの花を飾り、自分達で持ち寄った生



地を花器に使用することで、作品全体をアレンジし、一足先に春を感じられる作品が完成しました。

アレンジメント活動

☆「リフレッシュ講習会」

3月5日に、リフレッシュ講習会を農協で開催しました。



りふれより講師を迎え、柔軟な体と体幹を鍛えるヨガを約40分行い、体も温まってきた頃に、リズムカルな音楽に合わせてエアロビクスを行いました。講師の動きに皆がついて行くのは大変でしたがおおいに盛り上がり、最高のリフレッシュが出来ました。

☆「フレミズ部員」募集！

JAながめまフレッシュミズ部会では新規部員を募集しています。

*お問い合わせは事務局 営農企画課 田中まで TEL8812232

青年部親睦ボウリング大会開催

3月9日、千歳フジボウルで55名が参加し青年部親睦ボウリング大会が開催されました。

当日は、個人戦2ゲームが行われ、JA職員やNOSA1道央南空知支所職員も加わりゲームが行われました。参加者はお互い楽しみながらプレーしていました。

ボウリング終了後、懇親会を開催し上位入賞者や、くじで当選した順位の人へ景品が贈られるなど青年部の部員間の親睦はもちろん、部員が普段接することが少ない農業関係団体の職員と交流を深められ、有意義な一日となりました。

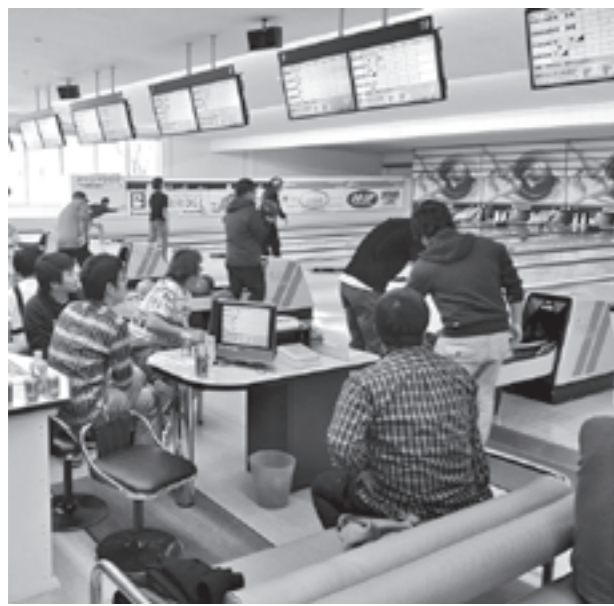

青年部役員道外視察研修

3月4日～6日、青年部では役員道外視察研修を実施し、熊本県の株式会社井関熊本製造所、株式会社丸美屋菊水工場等を視察しました。



井関熊本製造所

内容などの説明の後、工場でプレス加工や部品から組み立てまでのコンパインの製造ラインを見学しました。

熊本県和水町にある株式会社丸美屋菊水工場では、豆腐の製造や

原料大豆についてご説明いただきました。北海道産ユキホマレについては、大豆特有の甘みが強く味がよいため、九州でも使用する製品が増えているなど、高い評価を聞き、今後の大豆生産のさらなる意欲となり、有意義な意見交換の

場となりました。

また、熊本県や福岡県の道の駅やJA直売所を訪問し、商品種類の違いや価格差など、北海道との違いを実感する視察となりました。



株式会社丸美屋



JAふくおか八女 よらん野

『農業用ハウス導入助成』『園芸作物ブランド化支援』 『畑作物・野菜生産対策支援』事業のご案内

JAながぬま 担い手支援事業 ・ 長沼町 がんばる農家支援事業

意欲ある担い手（組合員農家）が、効率的かつ安定的な経営を行うため、JAながぬま『担い手支援事業』と、長沼町『がんばる農家支援事業』とが一体となり、新たな作物生産や作付拡大、排水対策、雑草対策に必要な農業用機械に対する支援を行います。



事業名	『農業用ハウス導入助成事業』（実施期間：平成29年～31年度 3カ年） 『園芸作物ブランド化支援事業』（実施期間：平成29年～31年度 3カ年） 『畑作物・野菜生産対策支援事業』（実施期間：平成29年～31年度 3カ年）
対象者	ながぬま農協組合員、町内農業者
助成額	事業費の30%（千円未満は切り捨て） ※JAながぬま、長沼町がそれぞれ15%助成します。 『農業用ハウス導入助成事業』の助成上限額：事業実施期間中60万円 『園芸作物ブランド化支援事業』の助成上限額：事業実施期間中、1機種60万円 『畑作物・野菜生産対策支援事業』の助成上限額：事業実施期間中、1機種60万円
主な内容	『農業用ハウス導入助成事業』 農業用パイプハウスと一体的に使用する備品・資材 （パイプハウス、遮光ネット、換気扇、ボイラー、灌水設備等） ①導入する農業用パイプハウス（新品）は、1棟単位で設置すること ②ハウス導入により、新規または作付拡大となること ③ハウスの単純更新、格納庫等に使用するハウスは対象外とする ④園芸施設共済の加入など、災害等の備えは各自で行うこと ほか 『園芸作物ブランド化支援事業』 野菜栽培において、低温、長雨、干ばつ、作付拡大に必要な機械 （高畦形成機械、マルチ敷設機械、野菜移植機、野菜（セルトレー）は種機、畦間サブソイラー（深耕カルチベーター）、散水機（農業用ハウス灌水設備は対象外）） 『畑作物・野菜生産対策支援事業』 畑作物・野菜栽培において、表面排水対策、雑草対策に必要なとする機械 （溝掘り機、畦間散布機）

事業参加希望者は、資材センターで見積書の受付をしておりますので、参加申込書に必要事項を記入の上、営農企画課まで併せて提出をお願いします。

※様式等におきましては、別途ご案内しております。

お問い合わせ 営農部 営農企画課 TEL 88-2226
資材部 営農資材課 TEL 88-2407

パートナー探しを 応援します （会員募集中）

JAながぬまグリーンパートナー実行委員会では、パートナー探しのきっかけをつくる企画として、交流会の開催や婚活に関する情報提供を行います。まだ会員登録されていない方は、当実行委員会へ会員登録し出会うの場へ参加してはいかがでしょうか。きっと素敵な出会いがあるはずです。

農業者・農業後継者の女性会員も募集していますので、お気軽にお問い合わせください。

◎本年度開催予定交流会

- ・第2回交流会 6月下旬
- ・第3回交流会 11月上旬

グリーンパートナー実行委員会
事務局 経営相談課
担当 澤谷・高橋

TEL 88-22229

「担い手育成緊急特別研修事業」 研修報告

研修者	長沼町16区 木村あけみ 長沼町21区 佐々木洋子 長沼町23区 大野佐智子 長沼町23区 中本千津子 長沼町30区 松本ますみ 長沼町30区 三上 恵
研修先	熊本県、鹿児島県 研修内容：郷土料理、大豆料理の製造販売視察
研修期間	平成30年12月3日～ 平成30年12月5日

長沼町は、大豆の作付面積が道内一位でありながら、大豆を食生活に活用する機会が、あまりありませんでした。その後、大豆を活用した食生活を模索しながら、豆腐マイスターの資格を取得したきっかけで、「豆っこクラブ」の活動を始めました。おからを利用した味噌作りがきっかけで、今回視察に伺った。



先人の知恵と工夫を学ぶことが出来ました。鹿児島では、お豆腐・湯葉料理「大豆の華」で、大豆づくしの料理をいただくことができました。お店では、自由にすくって食べられる生湯葉があり、その味は濃厚でなめらかかつ湯葉に厚みがあり皆感激した。

た熊本と鹿児島の方々と出会うことが出来ました。そこで、豆腐の利用方法や郷土料理等に興味をいただき、今回の視察となりました。

私たちは、まず復興中の熊本城を間近で見て、地震による災害の大きさに衝撃を受けるとともに、熊本市民の復興にかける強い熱意を感じました。熊本では、郷土料理のからしレンコン作りを体験しました。まず、からしレンコンが生まれた理由やその歴史を聞くことにより、郷土料理の重要性や存在意義を改めて認識することが出来ました。さらに、からしレンコン作りを体験することで、



くさんの新しい情報や刺激はこれらの活動のヒントになると感じました。今回、視察研修に行かせていただき、家族をはじめ協力していただいた方々に感謝申し上げます。とても貴重な研修となりました。ありがとうございました。



担い手育成緊急特別研修事業 参加者募集

～農業研修費用の助成をします～

目的	新たな農政改革や諸外国との交渉などで農業の国際化が一層進展する中、国内農業は農業者の高齢化や地域農業の担い手づくりが課題となっています。このことから、農業者自らの課題や今後の農業の将来像を描くために、国内や海外の先進地の視察研修や、後継者が農業知識・技術取得を目的とした研修参加に対する助成事業を実施します。
主催	ながめま農業協同組合
実施期間	平成31年度～33年度までの3カ年間
事業内容	《視察研修事業》 ●国内研修は、研修に要する経費の2/3以内（一人当たり5万円を上限）（3人以上はグループとして、1グループ15万円を上限） ●海外研修は、研修に要する経費の2/3以内（一人当たり15万円を上限）（3人以上はグループとして、1グループ45万円を上限） ※視察研修事業への参加助成は、実施期間内1回までとする ※グループ参加は、6割以上が新たな参加者であること ※生産組織など農協組合員組織主催の視察研修は助成対象から除きます 《農業技術習得事業》 下記の研修先での受講に要する経費 (1)北海道立農業大学校 (2)北海道花き・野菜技術研修 (3)北海道農業協同組合学校など
申込先	農協本所 営農企画課 電話 88-2232
その他	●参加報告書の提出を必須要件とし、その内容をJAだよりに掲載いたします。 ●長沼町においても、研修助成事業がございますので、詳しくは、長沼町産業振興課にお問い合わせください。

人事異動

(平成31年4月1日付)

松本 豊 管理部付(審査役) (内部監査室長)	細川 秀樹 内部監査室長兼務 (企画融資審査課長兼務)	大和田 健 営農部次長兼営農企画課長 (営農部営農企画課長)	高田 久士 管理部企画融資審査課長 (舞鶴事業所長)	久保 敦 舞鶴事業所長 (資材部営農資材課長)	福井 一司 資材部営農資材課長 (資材部営農資材課 営農資材係長)	大屋 寛 金融部融資課融資係長 兼務を解く (金融部融資課融資係長 兼務)	松本 渉 資材部営農資材課 営農資材係長 (資材部営農資材課 営農資材係)	細川 悦朗 販売部園芸蔬菜課 第二係長 (販売部園芸蔬菜課 園芸蔬菜係)
谷口 公一 金融部融資課融資係長 兼渉外課渉外係 (北長沼支所管理係長)	大波 貴裕 北長沼支所管理係長 (営農部営農企画課 企画振興係長)	山口 智礼 営農部営農企画課 企画振興係長 (販売部園芸蔬菜課 蔬菜第二係長)	笹森 雅彦 資材部営農資材課 営農資材係調査役 (北長沼支所営農経済係 調査役)	山澤 啓太 販売部米穀畜産課 米穀畜産係 (金融部融資課融資係 兼渉外課渉外係)	奥 紘稀 北長沼支所営農経済係 営農資材係 (資材部営農資材課 営農資材係)	折口 由紀 販売部園芸蔬菜課 園芸蔬菜係 (販売部米穀畜産課 米穀畜産係)	森本 純菜 販売部園芸蔬菜課 園芸蔬菜係 (金融部共済課共済係)	

農協職員資格試験 合格者 平成31年度

農協内部監査士

金融部長 岩崎 徹
経営相談部経営相談課 経営相談係調査役 澤谷 優一

退職職員

(平成31年3月31日付)

永年のご勤続 ありがとうございます

資材部営農資材課 営農資材係 丹生 妃
管理部管理課総務係 羽賀 日菜 (旧姓本間)

新規採用職員

(平成31年4月1日付)

販売部園芸蔬菜課園芸蔬菜係 長田 孝一朗
中頓別町出身 19歳
趣味 フットサル スポーツ観戦
長沼町の地域発展に貢献できるよう精一杯頑張りますので、よろしくお願ひいたします。

管理部管理課総務係 岩崎 正菜絵
由仁町出身 18歳
趣味 音楽鑑賞
仕事を早く覚え、組合員の皆さんと一緒に仕事を頑張ります。よろしくお願ひいたします。

資材部営農資材課営農資材係 吉井 次美
南幌町出身 18歳
趣味 音楽鑑賞 映画鑑賞
組合員さんの力になれるよう一生懸命頑張ります。よろしくお願ひいたします。

農業後継者進学資金助成制度

農業後継予定者の進学資金の利息負担を助成いたします

ながめま農協独自の農業後継者確保対策として、**就農見込みのある農家子弟の進学**に必要な資金の借入に対する利子助成対策を講じ、後継者の確保と経営負担の軽減を図ることを目的として行っております。
農協で手続きされた国の教育ローン及び農協教育ローンの借入を行った組合員及びその家族が助成対象者です。

	国の教育ローン	農協の教育ローン
利子助成対象	就農予定の農家子弟に対する借入金	
助成対象金融限度額	200万円以内	
助成利率	設定金利相当（無利息）	
助成期間	5年間（60ヶ月）限度	

お問い合わせは、営農部 営農企画課へ TEL 88-2232（直通）

農協・関連会社 G・W業務のお知らせ

年月日	ながめま農協							(株)FAMO長沼					Aコープ店舗
	一般業務		本所金融業務		北長沼支所金融業務		舞鶴事業所	Aコープ店舗	燃料センター			機械センター	
	本所 北長沼支所 舞鶴事業所	資材 センター	窓口業務	キャッシュ コーナー	窓口業務	キャッシュ コーナー	キャッシュ コーナー	ながめま店	本店 事務所	長沼 給油所	北長沼 給油所	機械 センター	
4/26(金)	通常営業 8:15~17:00	通常営業 8:15~17:00	通常営業 8:30~16:00	通常営業 8:45~18:00	通常営業 8:30~16:00	通常営業 8:45~17:00	通常営業 9:00~16:30	通常営業 9:30~19:00	通常営業 8:00~18:00	通常営業 7:30~19:00	通常営業 8:00~18:00	通常営業 8:00~17:00	通常営業 8:00~18:00
4/27(土)	営業 8:15~12:15	日直対応 8:15~17:00	休業	営業 9:00~17:00	休業	営業 9:00~12:15	休業	通常営業 9:30~19:00	営業 8:00~17:00	通常営業 7:30~19:00	営業 8:00~12:00	休業 (日直対応)	営業 8:00~12:30
4/28(日)	休業	日直対応 8:15~17:00	休業	休業	休業	休業	休業	通常営業 9:30~19:00	休業 (日直対応)	営業 8:00~17:00	休業	休業 (日直対応)	休業
4/29(月)	休業	日直対応 8:15~17:00	休業	休業	休業	休業	休業	通常営業 9:30~19:00	休業 (日直対応)	営業 8:00~17:00	休業	休業 (日直対応)	休業
4/30(火)	休業	日直対応 8:15~17:00	休業	休業	休業	休業	休業	通常営業 9:30~19:00	休業 (日直対応)	営業 8:00~17:00	休業	休業 (日直対応)	通常営業 8:00~18:00
5/1(水)	休業	日直対応 8:15~17:00	休業	休業	休業	休業	休業	通常営業 9:30~19:00	休業 (日直対応)	営業 8:00~17:00	休業	休業 (日直対応)	休業
5/2(木)	休業	日直対応 8:15~17:00	休業	休業	休業	休業	休業	通常営業 9:30~19:00	休業 (日直対応)	営業 8:00~17:00	休業	休業 (日直対応)	通常営業 8:00~18:00
5/3(金)	休業	日直対応 8:15~17:00	休業	休業	休業	休業	休業	通常営業 9:30~19:00	休業 (日直対応)	営業 8:00~17:00	休業	休業 (日直対応)	休業
5/4(土)	休業	日直対応 8:15~17:00	休業	休業	休業	休業	休業	休業	休業 (日直対応)	営業 8:00~17:00	休業	休業 (日直対応)	休業
5/5(日)	休業	日直対応 8:15~17:00	休業	休業	休業	休業	休業	休業	休業 (日直対応)	休業	休業	休業 (日直対応)	休業
5/6(月)	休業	日直対応 8:15~17:00	休業	休業	休業	休業	休業	通常営業 9:30~19:00	休業 (日直対応)	営業 8:00~17:00	休業	休業 (日直対応)	休業
5/7(火)	通常営業 8:15~17:00	通常営業 8:15~17:00	通常営業 8:30~16:00	通常営業 8:45~18:00	通常営業 8:30~16:00	通常営業 8:45~17:00	通常営業 9:00~16:30	通常営業 9:30~19:00	通常営業 8:00~18:00	通常営業 7:30~19:00	通常営業 8:00~18:00	通常営業 8:00~17:00	通常営業 8:00~18:00

※資材センターからのお知らせ
 ・ゴールデンウィークの期間中、多くのメーカーは全休の見込です。
 ・肥料・農薬など準備は早めをお願いします。

緊急連絡先

- JA共済事故受付センター（事故受付：24時間フリーダイヤル）
TEL 0120-258-931
- JA共済サポートセンター（レッカー移動や故障時の緊急対応）
TEL 0120-063-931
- JAバンク キャッシュカード等紛失受付
TEL 0120-944-904
- ながめま農業協同組合 …… 細川 TEL 0123-88-0296 または TEL 090-5225-4707
- Aコープながめま店 …… 佐々木 TEL 0126-22-4755 または TEL 090-3779-6136
- 機械センター …… 平井 TEL 0123-88-3328 または TEL 090-2871-8437
- 燃料センター …… 美馬 TEL 0123-84-2432 または TEL 090-2056-7619



JAグループ通信

JAグループの連合会・中央会の活動内容を紹介します。
 JA北海道大会決議事項の実践やその時々のトピックスなど、組合員の皆様に定期的にお伝えします。
 各団体の詳しい取組み内容はWEBサイトをご覧ください。

JA北海道中央会



JAグループ北海道は、平成31年3月、札幌市内にて、札幌市と近郊の児童養護施設を対象とし、コンサドーレ札幌の試合チケットと、札幌交響楽団のコンサートチケットの贈呈式を行いました。この取組みは、JAグループ北海道が社会貢献活動の一環として、平成19年度より実施しており、今年度はサッカーの試合に560名、コンサートに50名を招待します。

チケット贈呈にあたり、「農家の方々のプレゼントです。試合やコンサートに出かけた農家の方々のことを思い出してくれると嬉しい。楽しんで来てください。」との言葉とともに代表児童2名にチケットを手渡しました。



JA北海道信連

JAバンクのマスコット・キャラクター「ちよリス」に新しい仲間「よりぞう」が加わることにまりました。今後、より一層地域の皆様に寄り添い、どんなときでも気軽に相談していただける存在でありたい、そんなJAバンクの想いから「よりぞう」は生まれました。JAバンクは、「よりぞう」「ちよリス」とともに事業展開を行ってまいりますので、ご愛顧の程よろしくお願い申し上げます。



ホクレン

酪農家の拠出による運動「ミルクランド北海道」の一環として、北海道産牛乳・乳製品の専門カフェ「MILKLAND HOKKAIDO TOKYO」を、初の常設店舗として、東京・自由が丘に3月6日オープンしました。お店ではこだわりの北海道産牛乳やチーズを品揃えするほか、牛乳をふんだんに使用した料理メニューも提供。
 北海道酪農の素晴らしさを発信すると共に、新たなファンの獲得をはかっています。



JA共済連北海道

JA共済連北海道は、3月13日に北海道スバル白石店にて、交通道德の向上と交通事故防止への取組みを行う北海道交通安全推進委員会へ、交通安全を呼びかける交通安全広報車として、スバル社製のアイサイトを搭載し、安全性・操作性に優れた「レヴオーグ」を寄贈いたしました。
 JA共済連は、組合員・地域住民の安全・安心に貢献できる活動にこれからも取り組んでいきます。



JA北海道厚生連

組合員ならびに地域住民の皆様の生命と健康を守るため、本会事業の積極的な啓蒙推進を図ることを目的として、広報誌「すまいる」を発行しております。
 年3回発行しており、様々な医療・健康情報を発信しております。
 ホームページにもバックナンバーを掲載しておりますので、是非ご一読ください。



理事会報告 - 第2・3回 -

《平成31年3月11日開催》

[議案]

- 第1号 資産査定結果の報告について
- 第2号 平成31年度(株)FAMO長沼事業計画について
- 第3号 平成31年度事業計画について
- 第4号 総代会の開催及び提出議案について
- 第5号 担い手支援事業の緊急追加支援対策について
- 第6号 農業振興計画並びに農協経営中期刷新計画について
- 第7号 「当組合における取引のリスク評価書」について
- 第8号 道常例検査指摘事項に係る改善・対応状況等の報告について
- 第9号 職員就業規則・準職員就業規則・安全衛生規程・育児および介護休業規程の一部変更について
- 第10号 組合員の資格変更並びに出資金減口について

[報告事項]

1. 行事報告事項(各委員会)について
2. 労働保険事務組合の平成30年度徴収・納付状況について
3. 資材事業予約購買の取り進めについて
4. その他

《平成31年3月21日開催》

[議案]

- 第1号 決算自治監査講評について
- 第2号 平成30年度JA全国監査機構に係る監査報告について
- 第3号 平成30年度決算書類の承認について
- 第4号 通常総代会の招集について
- 第5号 信用の供与等の決定について
- 第6号 信用供与限度に係る承認について

[報告事項]

1. 会議行事報告について
2. 総合的なリスク管理について(平成30年度末)
3. その他

以上、すべての議案について審議し原案通り承認されました。

今月の組合員数

組合員 1,634名
 正組合員 (854名)
 准組合員 (780名)
 正組合員戸数 721戸

農協の動き 2/26~3/21

2月

- 26日 空知南西部地区農業推進対策協議会に係る農業改良推進会議 於 南幌町
- 26~28日 (一社)北海道農協経営審査協会内部審査 於 農協
- 27日 タンチョウも住める町づくり協議会 於 りふれ
- 28日 空知地区JA共済推進委員会 於 空知農業会館
- 28日 水稻直播・低コスト省力化生産技術研修会 於 札幌市

3月

- 1~6日 決算自治監査(子会社含む) 於 農協
- 5日 総務経済対策委員会 於 農協
- 5日 営農委員会 於 農協
- 5日 監事会 於 農協
- 5日 道営農地基盤整備事業(経営体育成型)竣工式 於 町民会館
- 5~7日 年金友の会温泉湯治 於 登別市
- 6~7日 日本農林漁業のトップリーダー発表大会 於 東京都
- 7日 国営道央地区土地改良事業期成会通常総会 於 土地改良センター
- 7~8日 JA全国大会 於 東京都
- 8日 農機具展示即売会 於 資材センター
- 11日 (株)FAMO長沼経営協議会 於 農協
- 11日 理事会 於 農協
- 11日 経済対策小委員会 於 農協
- 11~13日 長沼町園芸連道外主要市場表敬訪問 於 関東・関西市場
- 11~14日 平成30年度被災農業者向け経営体育成支援事業完了報告者等の受付 於 農協
- 12日 中央会通常総会 於 共済ビル
- 12日 北海道信連臨時総会 於 共済ビル
- 12日 北海道厚生連臨時総会 於 共済ビル
- 12日 共済連北海道本部事業計画 於 共済ビル
- 12日 空知管内農協組合長会 於 共済ビル
- 12日 軟白長葱グループ定期総会 於 農協
- 15日 ながめまクリーンライス生産協議会総会 於 農協
- 15日 ながめま麦・大豆生産流通協議会総会 於 農協
- 18日 監事会 於 農協
- 18~29日 新規採用職員職場研修 於 農協
- 19日 農用地利用調整会議 於 農協
- 19日 グリーンパートナー実行委員会 於 農協
- 20日 水土里ネット北海道空知支部理事会・全体会議 於 岩見沢市
- 20日 長沼町養豚協会定期総会 於 農協
- 21日 子会社監査講評 於 農協
- 21日 監査講評 於 農協
- 21日 理事会 於 農協

農協マン21

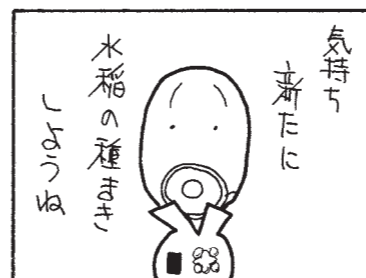
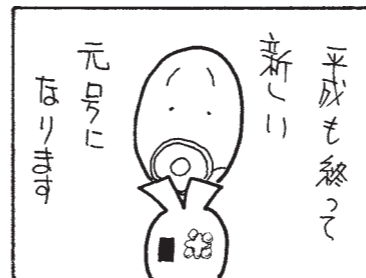
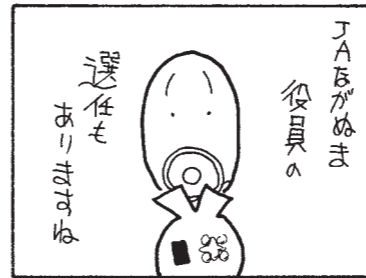

園芸蔬菜課事務所の移転について

園芸蔬菜課職員の事務所を本所事務所から野菜集荷場に移転いたします。

移転時期は4月15日(月)より

お問い合わせ 野菜集荷場 TEL 88-0721
 または各担当の携帯電話へ



紙面を刷新・さらに充実
 役立つ・楽しい・読みやすい!!

●お申し込みはJAへ



www.nougyou-shimbun.ne.jp

穿孔暗渠幾「カットドレーン」のレンタル予約開始について

実稼働の少ない農機具は、レンタルで経費削減!

新しい時代のお得な提案「農機具レンタル」

組合員の皆様にお届けする新事業の第一弾としてカットドレーンのレンタルを開始いたしました。

詳しくは、当社にお問い合わせください。多数の皆様のご利用をお待ちしています。

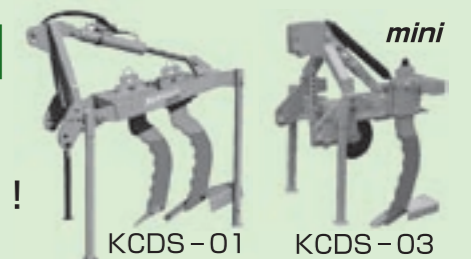

項目	カットドレーン KCDS-01 レンタル料金								
	日時	0.5日	1日	1.5日	2日	2.5日	3日	3.5日	4日
料金	30,000円	40,000円	68,000円	78,000円	96,250円	114,000円	131,250円	148,000円	
項目	カットドレーン mini KCDS-03 レンタル料金								
	日時	0.5日	1日	1.5日	2日	2.5日	3日	3.5日	4日
料金	20,000円	25,000円	40,000円	48,750円	60,200円	71,250円	82,000円	92,500円	

株式会社 FAMO長沼(機械センター部門) 農業機械課
 お問い合わせ TEL 88-2376

特別金利キャンペーン

※当JAが指定する保証機関の保証が別途必要となります。
 ※審査の結果、ローン利用のご希望に添えない場合もございますので、ご了承ください。

住宅ローン

住宅の新築に加え、中古住宅購入や修理費用等にもご利用いただけます。

キャンペーン期間

平成**31**年**7**月**31**日(水)まで

キャンペーン金利

3年固定 **0.8%** 5年固定 **0.9%**
 10年固定 **1.0%**

リフォームローン

住宅のリフォーム・修理費用等にご利用いただけます。

キャンペーン期間

平成**31**年**7**月**31**日(水)まで

キャンペーン金利

変動金利 **1.6%**
 固定金利 **2.0%**

マイカーローン

自動車(新車・中古車)の購入に加え、車検や修理費用等にもご利用いただけます。

キャンペーン期間

平成**31**年**7**月**31**日(水)まで

キャンペーン金利

変動金利 **1.5%**
 固定金利 **2.0%**

JAカード(一体型)もしくはカードローンのお取引がある方(新規・既契約)は、キャンペーン金利よりさらに0.05%引下げいたします。

教育ローン

入学金・授業料だけでなく、アパート等の入居費用等にもご利用いただけます。

キャンペーン期間

平成**31**年**5**月**31**日(金)まで

キャンペーン金利

変動金利 **1.7%**
 固定金利 **2.0%**

詳しくは金融部融資課までお気軽にご相談ください！
 お問い合わせ 金融部融資課 TEL88-2224

畑に入らないで!

「ジャガイモシストセンチュウ」の侵入・まん延防止にご協力を!

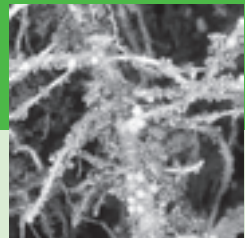

*根に付着したシスト(卵の入った袋)
 写真提供: 中央農業試験場

●ジャガイモシストセンチュウとは?

ジャガイモシストセンチュウは、土の中に存在する害虫で、ジャガイモの根から養分を吸収し、収穫量を減少させてしまい、一度畑に侵入してしまうと、根絶させることは困難で、ジャガイモ生産農家にとっては、大きな問題です。

ジャガイモシストセンチュウは、根の中に侵入しますが、イモに付着することはなく、人が食べても人体への影響はありません。



●ジャガイモシストセンチュウが畑に侵入する原因は?

主な原因は、発生地域から靴や自動車のタイヤに付着した土に混入して運ばれるなど、人為的な侵入が考えられます。

●侵入・まん延を防ぐには?

- (1) 山菜採りやドライブなどで訪れた場合は、畑の中に立ち入ったり、自動車を乗入れたりしないでください。
- (2) 家庭菜園でジャガイモを植えるときは、正規に販売されている種イモを使用してください。

●ジャガイモシストセンチュウはなぜ厄介者?

ジャガイモシストセンチュウは、ジャガイモの根から分泌される物質に反応してふ化します。シスト(卵の入った袋)の中には200個以上の卵が入っており、乾燥や温度変化に強く、シストの状態では20年以上生存する場合もあり、非常に厄介な害虫です。

【お問い合わせ先】 長沼町役場産業振興課農政係 (☎ 88-2111 内線 313)
 JAながめま園芸蔬菜課 (☎ 88-2228)



JA だより ながめま
 2019.4月号 No.302

〒069-1393 夕張郡長沼町銀座北1丁目5番19号
 発行/ながめま農業協同組合 営農部営農企画課
 TEL/0123-88-2232 FAX/0123-88-4113
 URL/http://www.ja-naganuma.or.jp