

ながぬま



スノーメッセージ

～JAながぬま青年部～

スノーメッセージ in 空知 2020 「挑戦」



スノーメッセージを作成する青年部員

青年部（中野仁登部長）は2月13日、ながめま温泉駐車場に縦約2.5m、横約8mの巨大なスノーメッセージを作成しました。ながめま温泉駐車場の除雪で出来た雪山に、『挑農力』とメッセージを描き、農業を取り巻く環境が日々変化する中で、青年部が農業に誇りを持ち新たな時代へ挑戦する思いを表現しました。

※スノーメッセージとは、空知管内の各青年部が自然を有効に活用し安全・安心な農畜産物の生産にける農業者の心意気を消費者にアピールすることを目的に作成しています。本年度は統一テーマ『挑戦』として取組んでいます。

トマト生産組合 栽培者講習会開催

2月14日、トマト生産組合は栽培講習会を開催し、39名が出席しました。

はじめに、タキイ種苗株式会社長沼研究農場の松田研究員より、新品種の桃太郎ネクストの品種の特徴や栽培について詳しい説明がありました。

続いて、阿部営農コンサルタントが、近年の長沼町でのトマト栽培で発生している課題について、発生背景や原因を示し、具体的な対策方法を解説しました。生産者は、良質なトマト生産に向けて有意義な講習会となりました。



トマトの品種について説明する松田研究員

フロッコリー生産組合 新規栽培者講習会開催

2月5日、フロッコリー生産組合はJAながめま会議室で新規作付者向け栽培講習会を開催し、13名が出席しました。

講師に柴田専務、阿部営農コンサルタントを迎え、育苗や定植後の管理、作業面の工夫、スムーズな作付のローテーションについて、栽培基準をもとに品種の特性や施肥、病害虫など特に注意が必要な栽培ポイントを解説しました。

参加者からは、品種ごとの注意点、生理障害の症状や対策、出荷の基準についてなど質問が出るなど、有意義な研修会になりました。



栽培のポイントを説明する柴田専務

ながめま農協 米作研究会定期総会

2月10日、ながめま農協米作研究会は、令和元年度定期総会並びに講習会を開催し、18名が出席しました。総会では、令和元年度事業報告と収支決算、2年度の事業計画と収支予算、役員改選などの議案が承認され、米の生産が減少している中で、若い農業者が経営や米作りに対する目標につながるような活動を進めていくこととしました。

総会前には、北海道報徳社の石田健一常務理事を講師に迎え、『SDGsと農業』をテーマ



挨拶をする小林会長

に講習会が行われました。SDGsの具体的な内容や協同組合との関わりなどについて説明があり、農業とSDGsとの関連性を実感した講習会となりました。

令和2年度加工用 米作付説明会の開催

1月17日、ながめま農協第一会議室にて加工用米作付説明会をホクレン岩見沢支所米穀課の松田係長を講師に招き開催されました。



挨拶をする成田組合長

長沼町の水稲作付面積は、近年減少傾向にあり転作率が81%を超えております。本説明会は、水稲作付面積の維持、拡大を目的として開催されました。

説明会の内容は、ホクレン岩見沢支所米穀課の松田係長より、加工用米の概要と販売状況、



説明を聞く参加者

農協営農部より交付金関係並びに生産に必要な手続き、そして農協販売部より加工用米出荷の留意点について説明を行いました。生産者から、多くの意見や質問が出され有意義な説明会となりました。

水稲省力化技術 疎植栽培講習会開催

JAながめまクリーンライス生産協議会は2月14日、JAながめまクリーンライス生産協議会では水稲省力化技術「疎植栽培」講習会を開催し、生産者37名、JA職員14名が参加しました。

講習会では、柴田専務が、「疎植栽培は省力化とコスト低減につながり、小麦・大豆に次ぐ第3の作物の選定においても、長沼型の水田を利用した輪作体系として活用していきたい。また、ニーズのある業務用米の安定的な生産、高収益作物栽培に向けての労働生産性効率化を図りたい」と述べ、自ら実践する疎植栽培の取組みについて説明し、多様な農業形態への対応や地域形態の育成について説明しました。



疎植栽培について説明する柴田専務

女性部部会活動報告

◆ライラック部会



ランプシェード作り

1月23日に「つまみ細工でプロッチ作り」、2月12日に「ティッシュでランプシェード作り」を行いました。つまみ細工は30枚のちりめん布地を小さく畳んで土台に付けていきます。ランプシェードは膨らました風船に糊をつけて、ティッシュを貼り好みの模様を入れていき、とてもきれいな作品になりました。

◆コスモス部会

栽培講習会を開催



花苗について説明を行う中村係長

1月27日、女性部コスモス部会は、花苗の栽培講習会を開催し、部員など14名が参加しました。講習会では、タキイ種苗株式会社北海道支店の中村係長が「花壇草花の

◆なないろスプーン部会



完成したパンケーキ

講習会終盤には、部員から栽培で苦労している部分の改善点や栽培ポイントなど多くの質問があり有意義な講習会になりました。1月28日に「ふわとろパンケーキ」を手作りしました。雑誌や街で見かけるパンケーキを参考に、型を使った物と卵白を泡立てた物の2種類を作りました。卵白が泡立たず苦戦しながらも、持ち寄ったジャムや餡などをのせるなど、オリジナルプレートが出来ました。

◆ひまわり部会

2月5日、助け合い組織「ひまわり」部員研修会を行い20名が参加し、「ふまねつと講習会」を行いました。「ふまねつ」とは何か？と部員の皆さんも初めは戸惑いましたが、高齢者の認知症や歩行機能向上、頭や手の体操など様々な行程

◆フレッシュユミズ部会

2月5日に「ティラミス作り講習会」を行い19名が参加しました。冬のお菓子作り講習会は、フレッシュの交流の場所でもあります。今回は、バレンタインに向けて、家庭でもできる簡単ティラミスを4班に分けて作りました。また、昨年実施したクッキー作りも同時に行いました。本年から部員が4名増えたことで、交流を深める場となりました。



ティラミス作り



ふまねつとに挑戦する部員

を楽しく、頑張らなくてもできるように工夫された体操教室で、床にひいた網を踏まないように頭も使いたがら行いました。部員は自分も元気でボランティア活動をするために体力をつける研修会に汗を流しました。

◆女性部冬季体育レクリエーション大会、生活展、断捨離交換会



女性部（大野佐智子部長）は2月7日、農協大会議室において、部員相互の親睦と冬の健康管理、運動不足解消を目的に、冬季体育レクリエーション大会を開催し85名が参加しました。

ラジオ体操で体の緊張をほぐした後、全体を4チームに分けて7種類のレクリエーション競技を行いました。フレミズや個人部員も参加し、チームは地区・年齢を混ぜて編成し、交流しながら競技を行いました。大きな声で応援し、大声で笑い、勝っても負けても笑顔溢れる楽しい大会になりました。

また、例年好評の『生活展』を同時開催しました。エコラフトや手帳カバー、つまみ細工などの趣味や特技とする方々の作品を展示・販売しました。

また、「断捨離」交換会では、捨てるに捨てられない物を必要とする人に譲る場となり、様々な物が出品されました。地区を超えた情報交換の場になり、部員の親睦が深まる時間となりました。

◆なないろスプーン部会 持ち寄り昼食会開催

2月14日、なないろスプーン部会は、農協大会議室で、持ち寄り昼食会を開催し、部員11名が手料理を持ち寄り参加しました。持ち寄り昼食会は、JA役職員との交流を深めるとともに、健康的で温かい食事を提供する上で、家庭の味を感じながら、改めて食の大切さを実感してもらう場として開催しています。テーブルには、米、野菜料理、揚げ物、肉料理、デザートなど25品目の料理が並び、昼食会に参加した22名の職員は、好きな料理を手に取り、女性部員も職員と一緒に交流しながら、持ち寄った料理を味わいました。



料理を受け取る職員

てん菜新規耕作者 大募集!

直播栽培の技術も確立されてきており春先の労力は軽減

ビートを作るあなたを地域担当職員が全力でサポートします



てん菜のことなら私たちに任せください!! 春から秋までしっかりフォロー

根物を取り入れた輪作体系だから「深耕効果」「地力増進」「土壌病害の抑制」

他作物との相性バッチリ! (麦、豆、たまねぎ、野菜など) 「後作の収量安定」「減肥によるコスト削減」

耐病性・高糖量品種になったから収量安定 雑草も除草剤を上手につかえば心配ない

昨年は収入がよかったし安定している!! (昨年実績で12万7千円/10a + 転作畑は産地交付金)

てん菜を含めた輪作で将来を見据えた農業経営を!!



JAながめま 営農部営農企画課 0123-88-2226
日本甜菜製糖(株)由仁原料事務所 0123-83-2811

土壤分析診断を活用した適正施肥の推進について

農業所得の拡大に向けてコスト削減の取組みが注目されている中で、効率的な施肥対応が重要となっています。

このことから土壤診断を活用した適正施肥の推進を実施いたしますのでご案内申し上げます。

1 目的

営農コスト削減に向けては効率的な施肥対応が必要であり、土壤における必要成分の把握により過剰施肥の低減などから肥料コストの低減、品質・収量の向上が図られます。このことから、土壤分析診断を活用した適正施肥を推進し、生産コストの低減と農業者所得の向上を図ることを目的に実施します。

2 期間

令和元年度から令和3年度までの3カ年

3 実施方法

- 土壤診断申込書とともに土壤分析試料を営農企画課・営農資材課へ提出してください。
※土壤診断申込書及び土壤分析試料サンプル袋は、営農企画課、北長沼支所、営農資材課、舞鶴事業所でお取り寄せください。
- 「ホクレンくみあい土壤分析センター」で実施します。(診断結果は、申し込みからおよそ1カ月)
※混雑状況により診断結果がでるまでにおよそ2カ月以上かかる場合もあります。
- 対象作物：水稻、畑作、野菜・花き（露地・ハウス）等
- 基本分析費用 2,000円/1点（税別）

4 助成内容

一戸当たり（正組合員）年間5点を上限に基本分析費用を助成

5 問い合わせ先

営農企画課 TEL 88-2226 営農資材課 TEL 88-2407

資材センターよりお知らせ

● 資材センターの業務時間を変更になります

組合員皆様方の作業が本格的に稼働することにあたり、本所営農資材課は3月20日から3月末までの、土曜日・日曜日・祝日の業務を始めます。

業務時間は午前9時から午後4時30分まで、ただし、配送業務はいたしませんのでよろしくお願いいたします。

● 水稻種子消毒廃液の回収処理について

目的	種子消毒で使用した廃液は、河川や農耕地に捨てることは禁止されており、使用者自らが適正に処理することとなっておりますが、農協で一括回収し適正に処理してまいります。
回収日時	4月9日前後に実施予定（決定しだい申込者に文書で連絡いたします）
回収場所	本所麦バラ施設構内
回収方法	各自、回収場所へ持参願います。
処理費用	全額利用者負担。（100ℓ当り5,900円（税別）の予定）

なお、周知方法につきましては事業推進員にとりまとめを依頼し、事前に申し込みを受けてまいります。

令和元年産 共同調製大豆受入実績及び検査実績

令和元年産共同調製大豆の調製，検査が終了しました。昨年、原料大豆出荷時に仮渡金（トラックスケール重量の80%×3,000円/俵）をお支払いしておりますが、1月25日に調製終了後の確定持分重量に対し概算払いを実施しました。

なお、最終精算は令和2年12月頃の予定となります。

【原料大豆受入状況】

（トラックスケール値 単位：kg）

品種名 品位区分	トヨムスメ	ユキホマレ	ユキホマレR	ユキシズカ	スズマルR	とよまどか	とよみづき	合計	品位比率
A 標準-1									
B 汚粒-1									
C 病害斑点-1									
D しわ裂皮-1	249,465	973,580	50,740	407,160	92,850		95,290	1,869,085	36.0%
E その他-1									
F 標準-2									
G 汚粒-2	50,095	311,615		15,180	6,290			383,180	7.4%
H 病害斑点-2									
I しわ裂皮-2	278,135	1,691,740	239,320	273,235	98,185	4,610	133,315	2,718,540	52.4%
J その他-2	3,330	198,520	16,450				2,135	220,435	4.2%
受入合計	581,025 (9,684俵)	3,175,455 (52,924俵)	306,510 (5,109俵)	695,575 (11,593俵)	197,325 (3,289俵)	4,610 (76俵)	230,740 (3,846俵)	5,191,240 (86,521俵)	

【大豆検査状況】

（単位：俵）

等級	粒度	トヨムスメ		ユキホマレ		ユキホマレR		ユキシズカ		スズマルR		とよまどか		とよみづき		合計	等級比率	
		俵	等級比率	俵	等級比率	俵	等級比率	俵	等級比率	俵	等級比率	俵	等級比率	俵	等級比率			
2等	大粒	3,324.0	%	11,666.5	%	621.0	%		%		%	50.0	%	1,227.0	%	28,681.0	37.4%	
	中粒	493.5		3,181.5		159.5						18.5		192.0				
	小粒		44.9		31.7		17.3		4,849.5		60.5		48.9		97.9			41.7
	極小粒								1,456.0		181.5							
3等	大粒	3,541.0	%	21,305.0	%	2,730.0	%		%		%		%	1,636.0	%	41,752.0	54.4%	
	中粒	503.0		5,426.0		697.5								293.0				
	小粒		47.5		57.0		75.8		3,271.5		39.5		51.1		56.7			
	極小粒								841.0		191.5							
合格	大粒	388.5	%	3,204.0	%	177.0	%		%		%		%		%	6,346.5	8.2%	
	中粒	83.5		787.5		37.0												
	小粒	174.0	7.6	1,337.0	11.3	99.5	6.9					1.5	2.1	57.0	1.6			
	極小粒																	
検査合計	8,507.5	100%	46,907.5	100%	4,521.5	100%	10,418.0	100%	2,950.0	100%	70.0	100%	3,405.0	100%	76,779.5			
歩留率	87.9%		88.6%		88.5%		89.9%		89.7%		91.1%		88.5%		全品種平均 88.7%			

3つの特集 “いま”知りたいテーマの特集が毎月3つ

健康 健康寿命100歳をめざして

手芸 手軽に作れて暮らしに役立つ

料理 毎日のごはん作りの強い味方

「読みたい記事がきっと見つかる!!」

食と農から始まる。JAグループのファミリーマガジン

家の光 お問い合わせ 営農企画課 TEL 88-2232

ぜひご購入ください!

FAMO長沼 燃料センターよりお知らせ

屋外ホームタンク点検と洗浄のおすすめ

FAMO長沼 燃料センターでは石油共販株式会社の協力を得てホームタンクの結露やサビ等による燃焼機器のトラブル防止のため、各戸のタンク点検を実施いたします。

是非この機会に汚れたタンク内の洗浄、または不備部品の交換をされ、燃焼機器トラブルに対する万全な態勢を整えられますようお願いいたします。

推進期間 3月25日(木)～4月10日(金)
 点検項目 タンク内外部の点検
 点検料 無料
 洗浄希望の方 後日改めて施工
 代金の支払い 原則としてクミカンまたは普通貯金扱いとし、現金の支払いは不要です。

ご希望の方につきましては下記特別価格にて実施いたしますので是非ご利用ください。

ホームタンク洗浄	配管パイプ内清掃(2系統まで)
通常 6,800円 → 5,800円(税別)	7,600円(税別)

※別途消費税がかかります。
 ※部品交換については別途料金となります。
 ※配管パイプも長年使用していると内部に不純物がたまり燃焼機器のトラブルにもつながりますので是非洗浄と同時申し込みをおすすめします。

ご注意下さい!!
 道内で、不正な点検をし洗浄終了後高額な請求をする業者が多発しております。必ず適正な業者であることを確認の上ご契約ください。当燃料センターでは石油共販と契約しており、推進期間中に点検訪問を実施しますのでよろしくお願いたします。

※FAMO長沼 燃料センターでは訪問時証明書を持参した担当がお伺いしますので不審な場合はご確認ください。

お問い合わせ TEL 88 - 2015

穿孔暗渠幾「カットドレーン」のレンタル予約について

実稼働の少ない農機具は、レンタルで経費削減!

新しい時代のお得な提案「農機具レンタル」組合員の皆様にカットドレーンのレンタルを実施しております。詳しくは、当社にお問い合わせください。多数の皆様のご利用をお待ちしています。

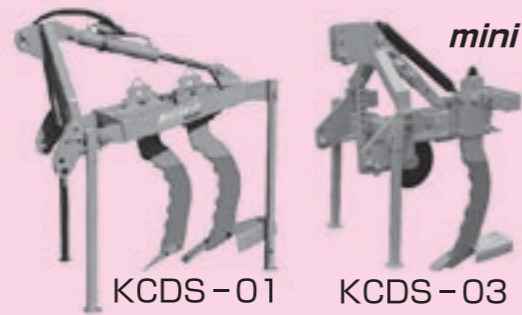

項目	カットドレーン KCDS-01 レンタル料金(税別)							
日時	0.5日	1日	1.5日	2日	2.5日	3日	3.5日	4日
料金	30,000円	40,000円	68,000円	78,000円	96,250円	114,000円	131,250円	148,000円
項目	カットドレーン mini KCDS-03 レンタル料金(税別)							
日時	0.5日	1日	1.5日	2日	2.5日	3日	3.5日	4日
料金	20,000円	25,000円	40,000円	48,750円	60,200円	71,250円	82,000円	92,500円

株式会社 FAMO長沼 (機械センター部門) 農業機械課
 お問い合わせ TEL 88 - 2376

北長沼支所共済事業の本所集約に伴うお知らせ

この度、長年にわたり皆様方にご愛顧いただいております北長沼支所共済業務は令和2年3月31日(火)をもちまして終了し、令和2年4月1日(水)より本所金融部共済課に業務を集約することとなりました。

つきましては、誠に勝手ながらお客様のご契約取扱店を本所金融部共済課に変更いたします。何かとご不便をお掛けいたしますが、何卒ご理解いただきますようお願い申し上げます。

共済証書はそのままご使用いただけます。現在の共済証書を大切に保管願います。また、新規申込・共済金請求・継続手続き・契約内容変更手続き等、各種ご相談は本所金融部共済課にて従来と同様のお取扱いをさせていただきます。ご不明な点につきましては本所金融部共済課までお問い合わせください。

今後とも皆様方にご満足いただけるJA共済を目指し、安心してご利用いただけるよう努めてまいりますので、引き続きご愛顧賜りますようお願い申し上げます。

お問い合わせ 本所 金融部共済課 TEL 88 - 2225

JA北海道厚生連

体の内側からキレイに!

野菜の栄養をギュッと
野菜酵素青汁+トマトリコピン
 (3g×31包) 2,200円(税別)
 大豆胚芽・ケール・桑の葉・ゴーヤ・明日葉の5種類を配合し、100種類以上の野菜・果物を発酵した野菜酵素にトマトリコピンをプラスしました。牛乳、ヨーグルト、お茶、黒酢などに混ぜても美味しくいただけます。

【こんな方にお勧め】
 ●食生活が偏りがちな方
 ●野菜を手軽に摂りたい方
 ●生活習慣が不規則な方
 ●美容を気遣う方
 ●スティックタイプで持ち運びが便利

野草源酵素とお酢の飲料
補酵素のちから
 (7~10倍希釈液/1000ml) 2,800円(税別)
 野草、野菜、果物などの原料を1年以上発酵熟成させて作った、野草源酵素とお酢を合わせた飲料です。

【こんな方にお勧め】
 ●健康維持を気遣う方
 ●ストレスの多い方
 ●スポーツをされる方
 ●美容を気遣う方

180種類の植物性乳酸菌ナノ型ラブレ菌配合
ラブレゼリーII
 (10g×30包) 3,000円(税別)
 ナノ型ラブレ菌、ガラクトオリゴ糖、難消化性デキストリン(水溶性食物繊維)を配合。日本の清酒から発見されたラブレ菌。腸玉菌の栄養になるガラクトオリゴ糖、水溶性食物繊維の難消化性デキストリンが入っています。

【こんな方にお勧め】
 ●健康維持を気遣う方
 ●毎日スッキリしない方
 ●ストレスの多い方
 ●カロリーが気になる方(1本11キロカロリー)
 ●スティックタイプで持ち運びが便利

商品に関するお問い合わせは **JA北海道厚生連 医薬事業部 配置課** フリーコール 0120-99-4193(無料)・受付時間 平日8:30~17:00

業務時間変更のお知らせ (4月~10月)

	区分	平日	土曜日	日・祝日	
ながめま農協	一般業務	8:15~17:00	8:15~12:15	休業	
	共済課	本所 8:15~17:00	休業		
	貯金・融資 (窓口業務)	本所	8:30~16:00	※ 緊急時の連絡先は下記番号へお願いします キャッシュカード盗難・紛失等 ☎0120-944-904 自動車事故受付サポートセンター ☎0120-258-931 レッカー移動・故障時応急対応 ☎0120-063-931	
		北長沼支所	8:30~16:00		
	現金自動支払機 (ATM)	本所	8:45~18:00	9:00~17:00	休業
北長沼支所		8:45~17:00	9:00~12:15		
舞鶴事業所		9:00~16:30	休業		
資材センター	本所	8:15~17:00			
F A M O 長沼	機械センター		日直対応 8:00~17:00		
	燃料センター	事務所	8:00~18:00	8:00~17:00	日直対応 8:00~17:00
	ホクレン給油所	長沼給油所	7:30~19:00		第一・三日曜日休業 その他休日・祝日は日直対応 8:00~17:00
		北長沼給油所	8:00~18:00	8:00~12:00	休業
	Aコープ店舗	長沼店	9:30~19:00		9:30~19:00 定休日については 店頭表示にてお知らせします。
Aコープ店舗	北長沼店	8:00~18:00	8:00~12:30	休業	

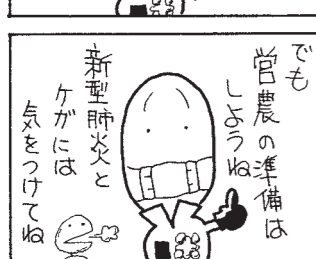
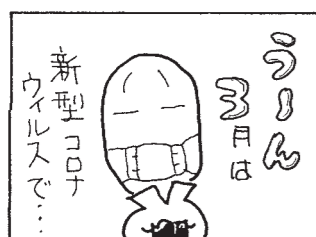
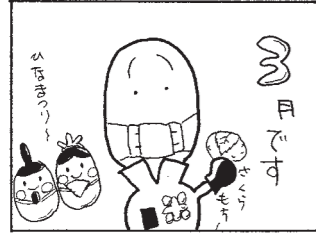

総代会開催のご案内

とき

令和2年4月7日(火)

※受付 午後12時50分から
総代会 午後1時30分開会

ところ

長沼町民会館 大集会場

3月24日付で総代会開催通知、議案及び令和元年度事業報告書、令和2年度事業計画書等をお届けいたしますので、当日ご持参願います。
なお、都合により欠席される総代の方は委任状に署名捺印のうえ、他の正組合員に委任してください。



資材部営農資材課
営農資材係
山内里紗

永年のご勤続
ありがとうございます

(令和2年2月29日付)

退職職員

食と農
ひらく未来へ
確かな目

食農のページがもっと楽しく
食農教育の知識がいっぱいつまっています。



購読のお申し込みはJAへ

THE JAPAN AGRICULTURAL NEWS
日本農業新聞

JAグループ通信

JA北海道中央会



JAグループ北海道は北海道コンサドーレ札幌の選手やサポーターに、農業と食について考えてもらうことを目的として、「コンサ・土・農園(コンサ・ド・ファーム)」を開園しています。収穫した「トウモロコシ」や「馬鈴しょ」はコンサドーレのホームゲーム時にチャリティー販売を行い、その収益によりサッカーボールを購入し、道内の児童養護施設に寄贈しています。

今年度の募金額は174,916円となり、道内24か所の児童養護施設に48個のサッカーボールを贈呈することができました。この取組みは平成21年より実施しており、サッカーボールの累計贈呈数は今年度で約500個となっております。

1月30日に道内の児童養護施設を代表して札幌市内の養護園で贈呈式を行い、JAグループ北海道より、JA北海道中央会の飛田会長、北海道コンサドーレ札幌より河合C.R.Cとドーレくんがサッカーボールを贈呈しました。



JA北海道信連



1月22日、旭川市内で「JAバンク北海道農業経営セミナー」を開催しました。北海道農業の未来に向けた農業経営者の「経営力向上」をテーマに講演が行われ、全道各地の農業経営者などが参加されました。講演では、農福連携・農福一体の取組みや、地域ぐるみのブランド戦略等の事例について各講演者から説明がありました。講演後、交流会も催し、農業経営者間の情報交換及び連携強化を図りました。



JA共済連北海道



JA共済では、『「こども共済」資料請求キャンペーン』を実施しております。JA共済ホームページから「こども共済」の資料をご請求いただいた方に、『JA共済オリジナル アンパンマンはらまき』をプレゼントしております。キャンペーンは令和2年3月27日(金)までで、先着60,000名様限定となっております。この機会にJA共済のホームページにアクセスいただけますようお願いしております!



OJA共済HPアドレス <https://www.ja-kyosai.or.jp/>

ホクレン



冬至シーズンの道産かぼちゃ供給に向けてホクレンが商品化した銘柄「りょうおもい」を使った煮付けとあんこを組み合わせた総菜「冬至かぼちゃ」をセイコーマートが新規開発し、昨年12月に道内と茨城県に展開する全店で冬至前後の期間限定での試験販売をしました。「りょうおもい」は、ホクレンが品種選定、貯蔵技術の研究を進め、生産者・消費者双方の「思い」として命名し、ホクホク感と甘味のバランスのとれた、おいしいかぼちゃです。



JAグループ北海道の連合会・中央会の活動内容を紹介します。各団体の詳しい取組み内容はWEBサイトをご覧ください。

JA北海道厚生連



組合員ならびに地域住民の皆様の生命と健康を守るため、本会事業の積極的な啓蒙推進を図ることを目的として、広報誌「すまいる」を発行しております。年3回発行しており、様々な医療・健康情報を発信しております。

ホームページにもバックナンバーを掲載しておりますので、是非ご一読ください。



理事会報告 - 第1回 -

《令和2年2月26日開催》

[議案]

- 第1号 子会社に係る令和元年度決算報告について
- 第2号 固定資産及び長期前払費用の除却について
- 第3号 令和元年度資産査定結果について
- 第4号 令和元年度事業報告・貸借対照表・損益計算書・剰余金処分案について
- 第5号 目的積立金の取り崩しについて
- 第6号 定款の一部変更について
- 第7号 (定款付属書)総代選挙規程の一部変更について
- 第8号 信用事業規程の一部変更について
- 第9号 農地利用集積円滑化事業規程の廃止について
- 第10号 担い手支援事業実施要領の変更について
- 第11号 令和2年度販売手数料の設定について
- 第12号 令和2年度固定資産の追加取得について
- 第13号 令和元年度再建農家並びにC階層農家の経済動向及び、令和2年度指導対象農家(階層区分)の見直しについて
- 第14号 役員報酬諮問額に対する答申について
- 第15号 長沼町農業委員会の委員候補者の推薦について
- 第16号 貸付金利率の最高限度について
- 第17号 信用供与の最高限度額について
- 第18号 令和2年度の余裕金の運用及び預け入れ先の決定について
- 第19号 令和元年度コンプライアンスプログラム実践状況及び令和2年度計画の策定について
- 第20号 令和2年度経営定期点検実施計画の策定について
- 第21号 地区懇談会意見回答について

[報告事項]

1. 会議行事報告について
2. 令和2年度水田作付意向面積について
3. 令和元年度大豆検査実績について
4. 信用与信先の経営状況について
5. 再建農家の保証人会議日程について
6. 令和元年度麦・大豆増収対策の取組結果について
7. 業務時間(4月～10月)の変更について
8. 余裕金の運用状況について
9. 令和元年度経営定期点検実施報告(11月～1月)について
10. 内部監査報告(管理部、金融)部、北長沼支所、舞鶴事業所、子会社)について
11. その他

以上、すべての議案について審議し原案通り承認されました。

農協の動き 1/21～2/26

1月

21日	きゅうり生産組合定期総会	於 農 協
23日	長沼町花き生産組合定期総会	於 農 協
24日	長沼町園芸組合連合会定期総会	於 農 協
30日	ながめま和牛改良組合定期総会	於 農 協

2月

1日	期末棚卸実査	於 農 協
4日	役員報酬審議会	於 農 協
4日	北海道空知日台親善交流協会交流会	於 岩見沢市内
5日	北海道土地連空知支部理事会	於 岩見沢市内
5～7日	みのり監査法人自己査定検証	於 農 協
7日	長沼町玉葱生産組合定期総会	於 農 協
7日	園芸連青年部定期総会	於 農 協
10日	米作研究会定期総会	於 農 協
13日	長沼町まち・ひと・しごと創生推進会議	於 役 場
13日	ながめま農協種いも採種組合	於 農 協
14日	長沼町タンチョウとの共生検討会議	於 ぼっくる
14日	ながめま農協小麦採種組合定期総会	於 農 協
17～21日	みのり監査法人期末監査	於 農 協
18日	空知管内JA組合長会議	於 岩見沢市内
18日	地区別JA組合長会議	於 岩見沢市内
18日	ながめま農協大豆採種組合定期総会	於 農 協
19日	長沼町グリーン・ツーリズム運営協議会総会	於 農 協
20日	長沼町甜菜振興協議会定期総会	於 農 協
20日	経営所得安定対策畑作物数量払申請手続き	於 農 協
26日	北農健保組合組合会・評議会	於 北農健保会館
26日	総務経済対策委員会	於 農 協
26日	営農委員会	於 農 協
26日	子会社経営協議会	於 農 協
26日	理事会	於 農 協

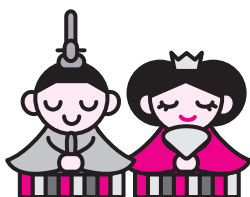

今月の組合員数

組 合 員 1,615名
 正 組 合 員 (851名)
 准 組 合 員 (764名)
 正組合員戸数 696戸