

広げよう強いきずな 築こう強い組合 ～いのちを育てる協同の力～

ながぬま

5

2025

No.375

第31回ながぬま農業協同組合通常総代会



特集 | 第31回通常総代会開催

ながぬま農業協同組合 第31回通常総代会

『すべての議案が承認される。』



4月4日、りふれに於いて

「第31回通常総代会」が開催される

総代会は、来賓に齋藤町長、JA北海道中央会小椋副会長理事をはじめ各連合会や関係機関から多数の来賓にご出席をいただき、議長団には1区北原功治氏、17区山田誉氏の両総代を選出し議事が進められ、令和6年度事業報告と令和7年度事業計画、農業振興計画、農協経営刷新中期計画の樹立、さらには任期満了に伴う役員改選などの議案について慎重に審議され、すべての議案が承認されました。

この度の、農業振興計画、農協経営刷新中期

計画の樹立につきましては、第31回JA北海道大会における将来ビジョン「力強い農業」と「豊かな魅力ある地域社会」の二つを育み、ひとと歩む」を踏まえ、前計画の重点目標の検証とともに課題整理を行い、3年間の中期的視点で策定しております。

また、総代会閉会後には、任期満了に伴い、令和4年より専務理事として就任されていた服部専務理事が退任するにあたり、長年の功労に感謝と敬意を表し花束が贈呈されました。



齋藤町長よりご挨拶



JA北海道中央会小椋副会長理事よりご挨拶

決算報告

令和6年度貸借対照表、損益計算書、及び注記表並びに会計監査人及び監事の監査報告について

提出議案

議案第1号 令和6年度事業報告、剰余金処分案の承認について
議案第2号 令和7年度事業計画の設定について
議案第3号 賦課金の賦課及び徴収方法について
議案第4号 固定資産の取得について
議案第5号 役員報酬の支給について

報告事項

①労働保険事務組合の令和6年度徴収・納付状況の報告について
②JAバンク基本方針の変更について
③株式会社FAMO長沼の令和6年度収支決算報告及び令和7年度事業計画について

議案第6号 役員の選任について
議案第7号 退任役員に対する役員退任慰労金の支給について
議案第8号 農業振興計画・農協経営刷新中期計画策定について

来賓

長沼町 町長 齋藤良彦様
JA北海道中央会 副会長理事 小椋茂敏様
JA北海道中央会 次長 高柳泰斗様
JA北海道信連岩見沢支所 次長 徳永教顕様
ホクレン岩見沢支所 管理課長 高谷明範様
JA共済連北海道本部岩見沢支所 支所長 木原隆文様
北海道農業公社岩見沢支所 支所長 上田雅浩様



議長団挨拶（左：1区北原功治氏、右：17区山田誉氏）



三好代表監事による監査報告



退任される服部専務



代表理事組合長 就任挨拶



柴田 佳夫

組合員の皆様におかれましては、本格的な播種、移植作業等にかかるとお忙しいことと思います。今後も好天に恵まれ順調に農作業が進むことを願っているところであります。

この度の第31回通常総代会において役員を選任議案を可決決定いただき、同日開催の理事会において理事各位のご推挙により再び代表理事の重責を担うことになりました。改めて責任の重さを痛感し、全力で責務を果たすべく心を新たにしているところであります。

さて、農業を取巻く環境は、世界人口の増加や国際情勢の変化を背景に原料や食料の調達で激しさが増す中、さらには、年々拡大する気象変動、少子高齢化による労働力の減少が農業経営にも影響を及ぼしています。

昨年、「食料・農業・農村基本法」が25年ぶ

このような中、JAでは令和9年度を目標とする農業振興計画を策定し、「ながめま農業の持続と進化」未来を見据え次の世代へ」をテーマに掲げ、食料の安定供給に向けた地域農業の構築や次世代を担う人材の確保・育成、環境に配慮した農業の実現、さらには持続可能な経営基盤の確立と農村の活性化を目指してまいります。

私自身、組合員組織の代表として農協が組合員や利用者、さらには消費者、地域住民とともに、農業により育まれた「ひと」と地域社会で生きるすべての「ひと」との強い信頼の上にこそ、その経営の基盤があることを強く意識しております。

組合員の皆様には何卒、ながめま農業協同組合の事業に結集されることを願うとともに、力強い農業と魅力ある地域社会の実現に向かって役職員一丸となつて誠心誠意努力する所存でありますので、皆様には特段なるご指導ご鞭撻を宜しくお願い申し上げますとともに、本年が組合員各位にとつて稔り多き豊穡の出来秋を迎える事と益々のご健勝をご祈念し就任のご挨拶といたします。

専務理事 就任挨拶



石尾 大介

今回の総代会において、役員改選が行われ理事に選任され、同日開催の理事会において、はからずも専務理事を拝命し、その重責を担うこととなりました。あらためて責任の重さを感じ、身の引き締まる思いであります。

さて、農業を取り巻く環境は、昨年の通常国会において「食料・農業・農村基本法」が二十五年ぶりに改正され、食料安全保障を軸として、スマート農業等の活用による農業生産性の向上、環境と調和のとれた食料システムの確立、農村における地域社会の維持等が今後の中長期的な食料・農業・農村政策の大きな方向性となっております。また、国際情勢の緊迫など地政学的なリスクの高まりによる肥料・飼料・燃料等の生産資材価格の高止まりやトランプ関税への対応による国内農業への影響が懸念される中、厳しさを増す農業経営を持続可能にしていくためには、法制化も含めた国産農畜産物価格の再生産に配慮された適正な価格形成の実現と経営対策の両立が必要です。

組合員皆様の農協に対する期待の大きさ、役割の重要さを十分に受け止め、本年策定いたしました農業振興計画のテーマに掲げる「ながめま農業の持続と進化」未来を見据え次の世代へ」の実現に向けて、今後役職員が一致団結して長沼農業発展のため微力ながら専心努力致す所存でございますので、今後一層のご支援を賜ります様、お願い申し上げます。

常務理事 就任挨拶



山村 範人

組合員の皆様には農繁期を迎え大変お忙しい日々のことと存じます。

この度第31回通常総代会において学識経験理事としてご承認をいただき、同日開催されました理事会にて常務理事（信用担当）を拝命し就任することとなりました。あらためてその責任の重大さに身の引き締まる思いであります。

さて、昨年四半世紀ぶりとなる食料・農業・農村基本法が改正され国民一人ひとりの食料安全保障が基本理念の中心に位置づけられました。

理事 就任挨拶



健名和 哉

組合員皆様の付託に応えるべく、努力してまいりますのでよろしくお願いいたします。



鳥井昌幸

2期目に向かい改めて襟を正し、組合員皆様方の期待に添うよう尽力してまいりますので宜しくお願いいたします。



大崎貴幸

役職員共に組合員皆様の営農に貢献できる農協運営と農業の発展に尽力してまいりますのでご指導のほど宜しくお願いいたします。



十河義満

組合員皆様の経営向上とがぬま農協の更なる発展のため、尽力してまいりますので宜しくお願いいたします。



東山哲智

組合員の皆様にはもちろんのこと、職員や関連企業の方々にも信頼され魅力的な農協運営ができる様、尽力してまいります。



大橋敏央

組合員皆様の所得UPにつながって、頼りになる農協運営をしてまいります。



西貴洋

組合員の皆様と共に、地域農業の発展と向上の為、努力していく所存ですので、ご指導とご協力を宜しくお願い申し上げます。



山中克人

組合員の皆様のご期待に添えるよう農協運営に尽力してまいりますので宜しくお願いいたします。



杉宗治

組合員皆様の声を反映し、農協運営と農業発展の為、努力してまいりますので宜しくお願いいたします。



駒谷直樹

組合員皆様の営農発展とご期待に添える農協運営に尽力してまいりますので、ご指導のほど宜しくお願いいたします。

代表監事 就任挨拶



三好忠和

組合員の皆様におかれましては、益々ご健勝のこととお慶び申し上げます。

さて、この度第31回通常総代会において、任期満了に伴う役員改選が行われ、不肖私が監事として選任いただき、同日開催された監事会において再び代表監事を担うこととなりました。もとよりそのような器でありませんが改めて責任の重さを痛感し身の引き締まる思いであります。

国内農政においては、四半世紀ぶりに「食料・農業・農村基本法」の改正がなされ、食料安全保障の重要性が増していることを受け、基本計画の策定に向け検討が進められています。また異常気象に関して、環境負荷軽減の目標に向かっての取り決めや、スマート農業普及についての対応も含まれています。今後、農業経営が従来の基本的なものと、時代に即したもののとの融合によって成り立って行きます。その上で、農業というものは、自然と関わりが大きく、そ

常勤監事 就任挨拶



岩崎徹

組合員の皆様には春耕期を迎え営農には大変お忙しく毎日をお過ごしのことと存じます。

この度、第31回通常総代会にて学識経験監事に選任され、その後開催された監事会において常勤監事に就任いたしました。

この度の、改選までの間、常務理事として組合員皆様をはじめ関係機関の多くの方々に、ご指導ご助言をいただき大変お世話になりましたこと心よりお礼申し上げます。

今後は常勤監事として微力ではありますが、がぬま農協がより良い組織となるよう今日ま

での経験を活かして与えられた職責を果たし貢献できるよう努力してまいります。

また、近年は不安定な国際情勢などを起因とした農業生産資材の高騰・高止まりや年々繰り返される気象変動への対応、農業政策では水田政策を根本的に見直す動きなど、今後の対応が大変心配されるところであります。

このことは、組合員皆様の英知を結集し役職員と一体となって課題を乗り越えていかなければなりません。

このような中にありますが、組合員皆様には、今後も特段なるご指導ご鞭撻をお願い申し上げますとともに、ご家族共にご健勝で実り多き出来秋を迎えられますようご祈念申し上げます。就任のご挨拶といたします。

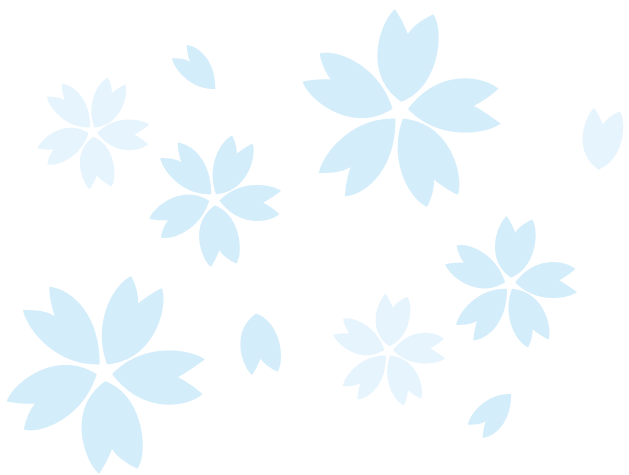

ながめま農業協同組合役員名簿

(令和7年4月7日現在)

区 分	氏 名	専門委員会		子会社役員	子会社経営 協議会委員
		総務・経対	営 農	FAMO長沼	
代表理事組合長	柴 田 佳 夫			代表取締役社長	委 員
専 務 理 事	石 尾 大 介			取 締 役	委 員
常 務 理 事	山 村 範 人				委 員
理 事	健 名 和 哉	委 員 長			委 員
理 事	鳥 井 昌 幸		委 員 長		委 員
理 事	大 崎 貴 幸	副委員長			委 員
理 事	十 河 義 満		副委員長		委 員
理 事	東 山 哲 智		委 員		委 員
理 事	大 橋 敏 央	委 員			委 員
理 事	西 貴 洋		委 員		委 員
理 事	山 中 克 人	委 員			委 員
理 事	杉 宗 治		委 員		委 員
理 事	駒 谷 直 樹	委 員			委 員
	(13名)				
代 表 監 事	三 好 忠 和			代 表 監 査 役	委 員
常 勤 監 事	岩 崎 徹			監 査 役	委 員
監 事	上 野 浩 幸			監 査 役	委 員
員 外 監 事	山 科 隆 男				委 員
	(4名)				

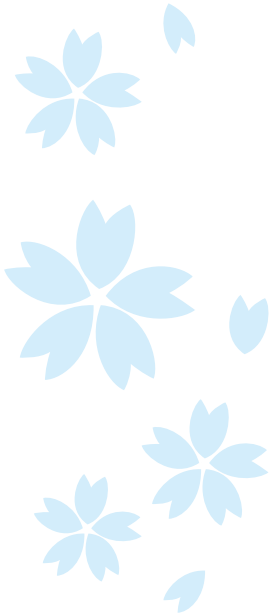

山科隆男

員外監事としてその責任の重さを痛感いたしつつ、皆様のご指導・ご鞭撻をいただきながら、職責を果たしてまいりたいと存じます。



上野浩幸

組合員皆様の信頼と期待に応え、全力を尽くしたいと思えます。微力ではございますが宜しくお願いいたします。

監事 就任挨拶



服部正幸

専務理事 退任挨拶

この度、4月4日に開催されました第31回通常総代会をもちまして役員の任期満了により専務理事を退任いたしました。

顧みますと平成28年4月にながめま農業協同組合理事に選任され、令和4年4月より専務理事として通算9年の永きに亘り役員として勤務させていただきました。

この間、農業を取り巻く環境が大きく変わる中、組合員が意欲を持って営農が継続できるよう微力ながら組合運営に努めてまいりました。お陰様でその職責を今日終えることができましたのも、組合員をはじめ役員皆様方や関係機関の方々からの温かいご指導とご厚情の賜物によるものと心から感謝とお礼を申し上げます。次第であります。

近年、農業を取り巻く環境は大きく変化しており、水田活用直接支払交付金の見直しや肥料・農業をはじめとした資材価格の高騰など様々な課題が山積しておりますが、組合員の営農と生活を守るため、役職員が一丸となり課題解決に向け、なお一層の努力を期待いたします。

未筆になりましたが、ながめま農業の発展とながめま農業協同組合の益々のご隆盛をご祈念申し上げますとともに、組合員や役員皆様のご健勝とご多幸を心よりお祈り申し上げ、退任のご挨拶とさせていただきます。



JAながめま女性部
フレッシュミズ部会長 柳原真由美さん
「JA北海道女性協議会
フレッシュミズ会長に選任」

柳原さんは3月6日に空知のフレッシュ代表として選ばれ、同18日、JA北海道女性協議会フレッシュミズ代表者会議においてフレッシュ全道会長に選任されました。4月14日JAながめま常勤役員に選任されたことをご報告されました。「初めてのことで緊張していますが、全道の地区代表の皆さんと共に1年間フレッシュミズを盛り上げて仲間を増やしていきたいと思います」と述べられました。柴田組合長から就任のお祝いに「頑張ってください」と激励のお言葉と花束が贈呈されました。



ながめまクリーンライス生産協議会
水稻直播講習会開催

3月19日にながめま農協本所2階大会議室にて生産者21名が参加の下、水稻直播講習会が開催されました。

普及センターの早勢専門普及指導員、JAながめまの村井宮農コンサルタントを講師に迎え、直播栽培による栽培手法や雑草対策について説明をいただき、大変有意義な研修会となりました。



(社)岩見沢地方人会 長沼農業地区会
第60回事業報告会

3月19日、JAながめま第1会議室にて(社)岩見沢地方人会 長沼農業地区会の第60回事業報告会が行われました。
設立60周年となる本年は功労者への表彰を行い第10代会長木村輝喜氏と第11代会長(故)小林邦弘氏が受賞されました。
事業報告会では令和6年度事業報告並びに収支決算報告、令和7年度事業計画案並びに収支予算案、役員改選について協議され全議案が承認されました。



ブロックリー部会栽培講習会

3月24日、ブロックリー部会は栽培講習会を開催し、生産者50名が参加しました。

講習会では、阿部宮農コンサルタントからブロックリー栽培の懸案事項について、坂内専門普及指導員からは令和6年産ブロックリー生産を振り返った対策についてご説明いただきました。



ながめま農協年金友の会
第33回通常総会

3月24日、りふれ三世代交流室にて第33回通常総会が行われました。

総会終了後は栗山警察署生活安全課小宮様による特殊詐欺被害防止の為に講演やビンゴ大会を開催し、おおいに盛り上がりました。



木村輝喜氏



小林泰斗氏

令和7年度 第1回農業用廃プラスチックの回収について

農業用廃プラスチックの処理は、「廃棄物の処理及び清掃に関する法律」において、産業廃棄物に指定されており、その処理は農業者自らの責任において適正に処理することが義務付けられています。

1. 受入日程 令和7年6月24日(火)～26日(木)

	ビニール類	プラスチック類	
	24日(火)	25日(水)	26日(木)
午前	1区～16区	1区～8区	17区～24区
午後	17区～31区・市街	9区～16区	25区～31区・市街

2. 受入場所・時間 麦バラ調整施設構内(トラック1台毎に回収前と回収後に計2回計量)

- ビニール類／8:30～12:00、13:00～16:00
- プラスチック類／8:30～12:00、13:00～16:00

3. 回収物

農業用廃ビニール類	農ビ(農POを除く)(処分先が異なるのでハウスバンド等でまとめて分別して車両に積載して下さい。) 農ポリ・肥料袋・ラップ・マルチ・灌水チューブ(フレコンに同梱可) ※上記以外の物は受入できませんので充分注意願います
農業用廃プラスチック類	フレコン・農業容器(必ずキャップを外して水洗いをして乾燥させた状態) ・ネット類・糸入りホース ブルーシート・点滴チューブ・その他農業用廃プラスチック類
回収できない物	ゴム製品・ビン・金属類・ダンボール・木屑・一般家庭ゴミ 発泡スチロール・FRP(繊維強化プラスチック)・※苗箱

4. 処理料金

農業用廃ビニール類	28円/kg(消費税別)
農業用廃プラスチック類	40円/kg(消費税別)

※取引口座(クミカン又は普通貯金)で支払いいただきます。

5. 助成金

- 長沼町より5円/kg以内の助成金が支給されます。(JAも長沼町と同額を助成。)
- 助成金の支払いは、2回目の回収が終了し、年間処理量が確定した後(12月頃)となります

6. その他

- 経路におきましては、経路図をご確認のうえご走行をお願いいたします。
- ※運搬中は、路上への落下防止にご協力お願い致します。

また、回収時の注意事項においては、郵送書類を必ずご確認ください。

お問い合わせ先：ながぬま農協 営農部 営農企画課 TEL 88-2226

〈経路図〉

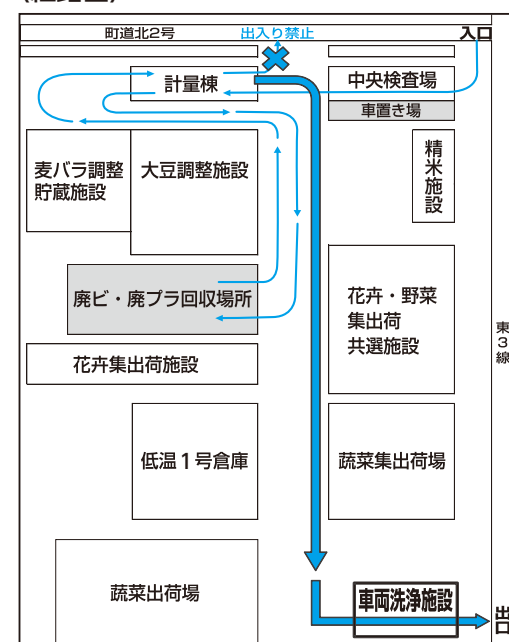

小麦起生期現地研修会



4月10日、小麦起生期現地研修会が町内4ヶ所で開催され、47名の生産者が参加されました。

普及センターの古館地域係長、菅原専門主任および当農協の村井営農コンサルタントより、茎数の確認に基づく起生期追肥の目安や起生期以降の生育状況に応じた追肥、今後の防除体系などについて説明がありました。

生産者からも多くの意見・質問が出された有意義な研修会となりました。

アスパラ共選作業スタート



アスパラの共選作業が4月10日より始まりました。

昨年に蓄えた栄養分がうまく転用され多収量となっており、販売環境もスタートから良い状況が続いています。

選別量は1日約150kgを選別し、道内をはじめ全国の消費地へ出荷されています。

青年部勉強会

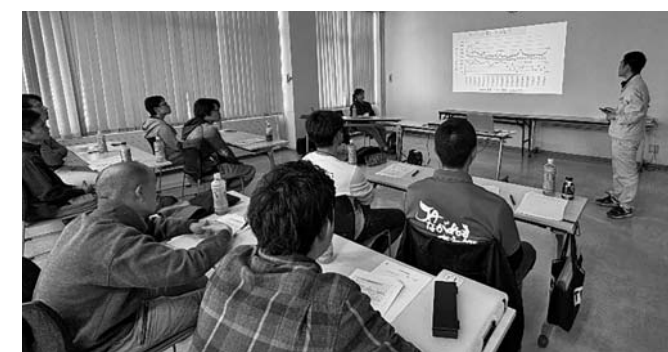

4月17日、JAながぬま本所にて「JAながぬま青年部勉強会」を開き、部員22名が参加しました。

空知農業改良普及センターの坂内専門普及指導員を講師に迎え、「今後の長沼町の営農について」をテーマに行いました。

参加者は講師の話に熱心に耳を傾け、質疑応答では活発な意見交換が行われました。

青年部 木村将人部長は、「水田活用交付金の見直しが進み所得減少が現実味を帯びている中、今回の勉強会で交付金が減額された場合にどのような作付で収益の確保を考えていけば良いかを経営形態別で示していただけたので、今後の営農でどの作物を作っていくべきなのかを考えるきっかけになりました。」と話していました。

5月の

「秋小麦栽培」のポイント



今年の「きたほなみ」生育期節と平年値()

起生期3/30 (3/30)	幼形期 (4/27)	止葉期 (5/21)	出穂期 (5/29)
----------------	------------	------------	------------

今年の幼穂形成期は、ほぼ平年並と思われます。3ヶ月予報の気温は、平年並～高く推移すると予報されています。生育期節に応じた農作業にあたりましょう。

1. 止葉期と出穂期以降の窒素追肥など

●止葉期追肥 (5月中旬) 「きたほなみ」 4kg/10a 「ゆめちから」 4～6kg/10a

●出穂期追肥 (5月下旬) 生育(葉色) 状況に応じて実施

実施方法 低タンパクが心配 尿素1%液(水100ℓに尿素1kg) 散布 2～4回

注「きたほなみ」止葉期の止葉直下葉の葉色値 (SPAD) 50以上では追肥を行わない。

注「ゆめちから」止葉期の止葉直下葉の葉色値 (SPAD) 45未満は止葉期増肥や開花期に葉面散布を行う。

2. 雑草対策(除草剤の使用)

雑草が大きくなるうち(草丈20cm以下)に散布する。気温20℃程度あれば、除草効果が高まる。

※MCPソーダ塩 300g/10a 収穫45日前(6月5日頃まで)

※バサグラン液剤 100～150mℓ/10a 雑草の3～6葉期 収穫45日前

3. 倒伏防止(主な植物成長調整剤)

起生期茎数1,500本/mℓ以上(地面が殆ど見えない)の麦は、植物成長調整剤を散布しましょう。

※下記の薬量は10aあたり散布水量100ℓ

①エスレル10 止葉期～出穂始期 200～333mℓ/10a

②サイコセルPRO 出穂前10日～20日 200～300mℓ/10a

サイコセルPROを幼穂形成期処理済の場合は、サイコセルPROは200mℓ/10aで処理する。

4. 病害虫防除

(1)赤さび病

気温が高く雨の少ない条件で多発する(令和5年は「ゆめちから」も発生)。特に、発生ほ場は、5月中旬頃から防除実施する。「きたほなみ」は防除必須、抵抗性がある「ゆめちから」も最近発生が多くなる傾向、発生ほ場は防除する。

主な赤さび防除剤と使用方法

使用農薬	散布時期	使用回数
ミリオネアフロアブル(4,000倍)	5月中旬(止葉抽出始)～5月下旬(止葉期)	2

(2)赤かび病

低温年に発生が多くなり、出穂期、開花期以降に降雨や曇雨天傾向で発病助長する。開花期に最も感染しやすい。

1回目防除は開花始めに必ず防除し、その後7日間隔で2回防除を実施する。

多雨で乳熟(登熟)中に雑菌が多発する条件では4回目の臨機防除を実施する。

※防除体系例(栽培基準掲載)

1回目 開花始期 プロラインフロアブル (2,000倍)

2回目 1回目散布後7日後 ベフトップジンフロアブル (800倍)

3回目 2回目散布後7日後 ミラビスフロアブル (1,500倍)

※ミラビスフロアブルは小麦の黒変症状を抑制する効果も高い。

4回目(降雨が多い年(臨機散布)) シルバキュアフロアブル (2,000倍)

(3)ムギクロハモグリバエ、アブラムシ対策

ムギクロハモグリバエ、アブラムシ等の害虫が見られる場合は、赤かび病防除時エルサン乳剤(1,000倍)又はゲットアウトWDG(3,000倍)等を混用する。

5月の

「水稻栽培」のポイント



◎育苗～移植

1. 早期異常出穂(不時出穂)の防止

近年の5月中下旬の最高気温は、平年より高い傾向で推移しています。

2.5葉期以降のハウス内気温が高温(25℃以上)を避けるハウス換気がポイントとなります。

特に、成苗ポット苗は温度が上昇して老化しやすいため、注意して下さい。

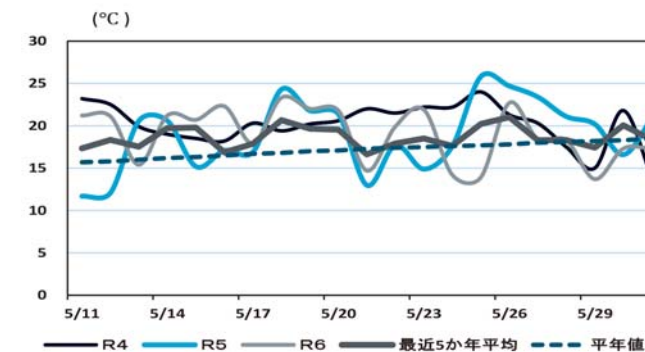

近年5月中下旬の最高気温の推移

2. 育苗追肥の目安

老化苗は移植時のダメージで初期分げつが、消失する可能性が高くなります。移植前追肥を行いましょう。

育苗型式別の追肥の目安

型式	時期	1～1.5葉期	2～2.5葉期	移植3～5日前	3～3.5葉期
中苗(箱マット)		N-1.0g/箱	N-1.0g/箱	N-1.0g/箱	(N-1.0g/箱)
成苗(ポット)		無	無	N-0.5g/箱	(N-1.0g/箱)

※3葉期以降の追肥は、必要に応じて(老化苗対策)

○1箱当たりN-1.0g程度施用の場合

施肥例-1 NP57号(N15-P7) 6～7g/箱(枠)

施肥例-2 苗床追肥用尿素複合液肥(N18-P6) 5mℓ/箱(枠)(水1ℓ 200倍液)

3. 移植の目安

5月中旬以降、移植適温に達したら適期に移植しましょう。側条施肥(移植同時)の窒素量は3～4kg/10aを施用し、特に疎植栽培は側条施肥窒素量4kg/10a以上が必須です。

育苗様式	移植早限		移植晩限
	気温	月日	月日
成苗ポット	11.5℃	5月14日	6月5日
中苗マット	12.0℃	5月15日	5月31日

*移植後5日間の平均気温の目標値

*長沼町アメダス平年値より算出

4. 雑草対策

○移植栽培

初期除草剤、初期一発除草剤、初中期一発除草剤処理時期のタイミングは、代かき後日数及びノビエ葉令の判断が重要です。

近年、5月下旬～6月上旬の気温は、比較的温暖で経過しています。雑草発生も早まっています。特に藻類等の発生より、除草剤の拡散しづらい場面が多く見受けられます。

除草剤の効果的使用へは、移植後7日以内の処理を目指しましょう。また、止め水は7日以上保ちましょう。

○乾田直播栽培

特に、復元田では水稻出芽前の除草剤処理は必須です。

★作業および処理例

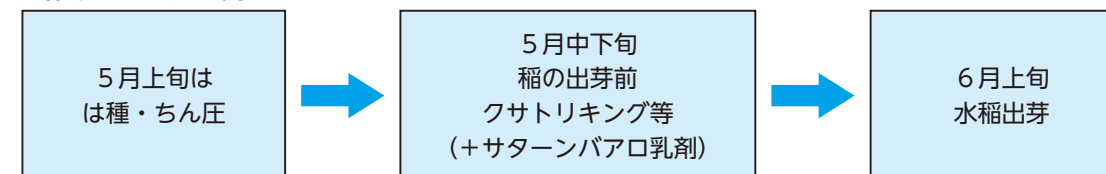

※詳細は、令和7年度栽培基準 19ページを参照

5. 雑草対策(除草剤の使用)

(1)は種直後(土壌処理)と出芽直前～出芽揃い(生育処理)

イネ科+広葉雑草除草に効果ある土壌処理剤として以下の単剤、混合剤等がある。
主なは種後出芽前（雑草発生前）処理の除草剤(2成分以上)処理の例

除草剤名	10a 使用量	10a成分投下量(ml・g)							登録10a 使用薬量 (ml・g)
		ピロキサ スルホン	ラッソー	ロロックス	フィールド スターP	ゴーゴー サン	デュアル ゴールド	フルミオ	
トップメリット フロアブル	300ml	10.2		72					250～350
ラッソー乳剤 +ロロックス水和剤	300ml 150 g		129	75					300～600 100～200
ラクサー乳剤	600ml		180	72					400～800
プロールプラス乳剤	500ml			57	33.5	32.5			400～600
デュアルゴールド +フルミオWDG	100ml 5～7g						83.7	2.5 ～5.0	70～130 5～10

※トップメリットフロアブル使用における注意事項
翌年、水稻直播栽培予定ほ場の場合は、稲の生育抑制することがあるので使用しない。
※プロールプラス乳剤使用における注意事項
散布直後の多量の降雨は、薬害の恐れがある。後作物としてかぼちゃ等のうり科やほうれんそう、そばを作付けすると生育抑制することがあるので避ける。
※フルミオWDG使用における注意事項
大豆出芽後に使用すると薬害が出る。散布直後の多量の降雨は、薬害の恐れがある。

(2)出芽直前～本葉1葉（雑草発生前）処理

パワーガイザー液剤（200～300ml／10a）
※パワーガイザー液剤は雑草発生前処理が望ましい。

(3)1年生イネ科雑草（大豆2～6葉期）処理

※1年生イネ科雑草対応除草剤

除草剤名	有効成分	%	使用方法・使用時期	収穫前	10a当り 使用量	使用 回数
ナブ乳剤	セトキシジム	20	1年生イネ科雑草3～5葉期 1年生イネ科雑草6～8葉期 1年生イネ科雑草9～10葉期 (スズメノカタビラには効果が劣る)	30日	150～200ml 200ml 250～300ml	1
ポルトフロアブル	キザロホップエチル	7	イネ科雑草3～10葉期 (スズメノカタビラには効果が劣る)	30日	200～300ml	1
セレクト乳剤	クレトジム	24	イネ科雑草3～5葉期 (スズメノカタビラを除く) イネ科雑草5～8葉期 (スズメノカタビラを除く) スズメノカタビラ3～5葉期	50日	35～50ml 50～75ml 50～75ml	1

(4)広葉雑草（大豆莖葉処理）

大豆バサグラン液剤 使用量 100～150ml／10a
使用時期 大豆2葉期～開花前（雑草の生育初期～6葉期まで）収穫45日前まで
※大豆バサグラン使用の注意事項（令和7年度栽培基準P30を参照）
使用時期、気象条件によっては薬害が発生し、減収する可能性がある。

5～6月の

「大豆栽培」のポイント



1. 適期は種

は種時期が遅くなると、着莢数の減少、豆の小粒化となり品質・収量が落ちます(右図)。
ただし、5月19日以前のは種は、夏期の高温多雨により腐敗粒多発になり易いので避けましょう。
水稻移植がある場合は水稻移植を優先しましょう。
また、発芽揃い及び土壌処理剤効果向上へ、**土壌土塊は2cm以下の碎土**を目指しましょう。

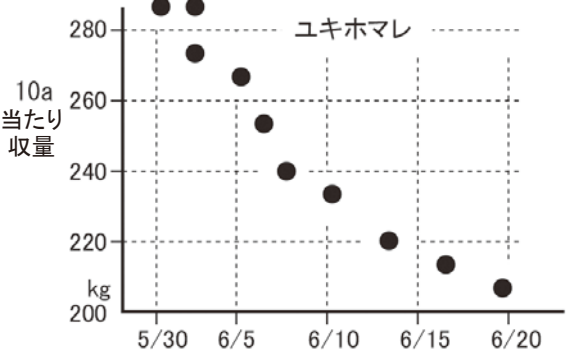

※は種時期の目安

「ユキホマレ・とよまどか」は、腐敗粒発生抑制へ5月20日～6月5日まで
「トヨムスメ・ユキシズカ」等 5月20日～5月末
※平均気温が10℃以上となる時期(平年は5月10日頃)
※大豆間作小麦栽培予定の場合は、5月30日までには種を完了する。

2. 病虫害防除とは種後の低温時の出芽向上対策

は種後低温が続いた場合は、土壌中のピシウム菌により出芽障害を起こした事例が長沼町で過去に何度か見られているので、必ずは種前に以下の種子粉衣して下さい。

●処理手順（例） クルーザーMAXX使用

(アブラムシ、タネバエ、茎疫病・苗立枯病・根腐病などに効果)
(は種前日か当日)
(1) クルーザーMAXXを塗布（種子1kgに8ml）
(2) 種子乾燥後根粒菌を接種（ノーキュライド種子は不要）

3. 基肥窒素の留意点

(1) **基肥チッソ量は、10a当たり1.5～2.0kgを目処**とする。
(2) 前作が野菜（タマネギ・長ネギ・はくさい・ブロッコリー・スイートコーン）及び甜菜の場合は、基肥は無肥料とする。→倒伏防止

4. 適正は種量

過度の密植栽培は、混みすぎて着莢数が減ったり倒伏につながる。
10a当りは種粒数は概ね20,000～21,000粒

主な品種の10aは種量の目安

トヨムスメ 8～8.5kg ユキホマレ・とよまどか 7～7.5kg ユキシズカ 3kg

特に地力がある圃場(前作が野菜・甜菜)及び防風林の側の圃場は、19,000～20,000を目処とする。
(トヨムスメ7.5kg、ユキホマレ6.9kg、ユキシズカ 2.8kg)

第7回「業界を代表する候補者を選ぶことの重要性」について

農政活動の柱の一つが、生産現場の声を代弁し、国や行政に積極的な働きかけをしてくれる議員を政治の場に送り出し、支えていくことです。そのため、JAグループにとって最も重要なのが「参議院選挙比例代表」です。

重要な当選順位

参議院選挙の比例代表には、様々な業界や団体が代表候補を送り出し、いかに多くの票数を獲得し、当選順位を上げるかということにどの団体も惜しみなく努力しています。これは、高い順位で当選した候補者は、党内での発言力が増し、政策実現に近づくことができるからです。

過去の参議院選挙（比例代表）

2019年の自民党の比例代表の得票数順位を見てみると、第1位は郵政グループで60万票獲得しており、JAグループは約21万票でした。結果、郵政グループは悲願だった「貯金預入限度額の拡大」を実現しています。一方、JAグループの得票数は2022年の選挙の際には18万票まで減少してしまい、このままでは私たちJAグループの声、要望を実現することが困難になる危機的状況に陥ることになります。

問われる組織力

このように選挙の結果、業界や団体ごとの得票数が分かります。市町村別にも得票数が公表されます。この得票数によって我々JAグループの力が測られることになります。つまり、参議院選挙(比例代表)は、我が国の農業、JAグループのための組織選挙であります。

組織力の結集を!

多くの得票数を得て高い順位で当選した候補者は、政府・与党内での発言力が増し、政策の実現可能性が高まります。過去の参議院選挙(比例代表)での危機感を踏まえ、改めて組織選挙の意義を共有の上、候補者の認知度を高め、組織力の結集による運動を徹底することが大切です。

【JAグループ北海道の農政活動強化に向けて】と題し、農政活動や参議院選挙の仕組みなどを、来年まで連載いたします。次回(最終回)は、「JAグループの代表議員がなぜ必要なのか」について報告します。

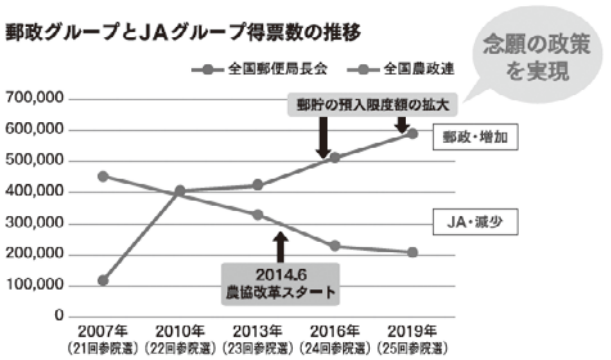

団体・業界	得票数	議員名
1. 郵政	60万票	柘植芳文
2. (漫画など)	54万票	山田太郎
4. 防衛関係	24万票	佐藤正久
5. 建設	23万票	佐藤信秋
7. JA	21万票	山田俊男

※2022年 18万票 藤木しんや



東野ひでき公式
LINEアカウントへの
登録はこちらから



東野ひでき北海道後援会

第6回「東野ひでき北海道後援会の活動経過」について

過去の参議院選挙(比例代表)での危機感を踏まえ、改めて組織選挙の意義を共有の上、候補者の認知度を高め、組織力の結集による運動を徹底することが大切です。北海道後援会では、JA役員、組合員、青年部・女性部盟友、各連合会・関係機関など東野ひでき氏の応援の輪を広げていくために、農政学習会等を通じて「なかまづくり運動」を展開してきました。

「ひできのなかまづくり運動」

「ひ」…ひとりでも多く! 「で」…できることから! 「き」…きょうから始めよう!

各々が、応援を依頼する「なかま」を確実に2名以上特定し、さらに、その「なかま」1名につき、新たに2名以上の「なかま」を特定し、「なかま」を広げていきましょう。

令和6年3月29日に東野ひでき北海道後援会を設立して以降、主に以下の取り組みを実施しております。

- JA総会・総代会にて東野の動画映写や組織結集に向けた決議等を実施。
- JA・連合会にて推薦手続きを完了。
- 道連常勤役員・地区会長他によるJA等巡回。
- 東野による全国連・全国機関、都府県連合会・JA等巡回を実施。
- 東野による道内各連合会、関係機関、取引先、JA等巡回(励ます会)を実施。
- 農政学習会の実施。
- 各種資材の活用。
(農政学習教材(資料・動画)、東野ひでき紹介動画、室内掲示用ポスター、リーフレット、運動推進ステッカー、名刺貼付用シールなど)
- JA広報誌での連載と北海道農政ジャーナルの発行。
- SNS(HP、LINE、Instagram、YouTube、Facebook)による活動報告。
- 青年部・女性部による東野ひでき親衛隊「動画大作戦」の実施。(毎月1回YouTube配信)

今後は、上記の取り組みに加え、屋外用政治活動用ポスターの掲示(野立て看板の設置)、東野出席のもと道内12地区の巡回等や、青年・女性組織の道・地区・単組段階での推薦手続き等を実施していきます。農業・JAを取り巻く厳しい状況下において、JAグループ北海道の政策提案を実現し、組合員の営農と生活を守るためには政治力の強化が極めて重要であります。農政学習運動等を通じて組織選挙の意義を共有し、引き続き「なかまづくり運動」を広げていきましょう!

【JAグループ北海道の農政活動強化に向けて】と題し、農政活動や参議院選挙の仕組みなどを、来年まで連載いたします。次回(第7回)は、「業界を代表する候補者を選ぶことの重要性」について報告します。



東野ひでき公式
LINEアカウントへの
登録はこちらから



東野ひでき北海道後援会



読者に寄り添い
より身近で活用しやすく

家の光 IEno HIKARI

「食と農」「暮らし」「協同」「家族」を柱に
「人生100年時代」の元気づくりを応援していきます!

誌名	2025年 8月号までの定価(税込)	9月号からの 新定価(税込) ※毎号統一価格
家の光	普通月号	629円
	特別月号(1・4・5・7・9月号)	922円
	12月特別号	1,027円

お申し込みはお近くのJAへ

JAグループ 家の光協会 TEL 03-3266-9039

〒162-8448 東京都新宿区市谷船河原町11
https://www.ienohikari.net/

NAGANUMA VEGETABLE PROJECT

北海道長沼町から、
野菜の未来を変える。

北海道でも有数の野菜の産地、長沼町。生産者と「JAながめま」から発信する野菜の未来を変えるプロジェクトです。「野菜に合う野菜」をテーマに、素材の美味しさを再発見していきます。

お酒は二十歳になってから



Vegetable+GIN
vegin
tomato
HOKKAIDO
NAGANUMA

vegin が誕生するまでの
ストーリーはこちらから



農業者賠償責任共済の共済掛金

(共済期間:1年)

「農業者賠償責任共済」では、**農地面積の大きさと支払限度額(施設・生産物賠償)**によって**共済掛金を設定**します。

農地面積	支払限度額		
	3,000万円コース	5,000万円コース	1億円コース
0.5ha未満	5,760円	6,500円	8,050円
0.5ha以上 1ha未満	6,950円	7,850円	9,720円
1ha以上 2ha未満	8,390円	9,470円	11,730円
2ha以上 4ha未満	10,120円	11,430円	14,150円
4ha以上 20ha未満	18,610円	21,010円	26,010円
20ha以上 50ha未満	48,280円	54,520円	67,490円
50ha以上 100ha未満	75,210円	84,920円	105,130円
100ha以上 200ha未満	92,830円	104,810円	129,770円
200ha以上 300ha未満	105,820円	119,470円	147,910円
300ha以上 400ha未満	114,360円	129,120円	159,860円
400ha以上 500ha未満	120,760円	136,340円	168,810円
500ha以上(以降100haあたり)	+3,690円	+4,170円	+5,160円

(2023年4月現在)

加入例

所有または管理している農地面積が**3ha**の農業者の場合

3,000万円コース

年間**10,120円**

(2023年4月時点)

ポイント1

1日あたり
約30円で保障

ポイント2

共済掛金は**必要経費**として計上可能(法人は損金算入可能)

損害賠償事例(施設賠償リスク)

【事例①】

草刈機を使って草刈中、小石をはねて他人の車をキズつけた。

損害賠償額例

約**115万円**



【事例②】

畑で農薬を散布していたところ、操作を誤り、隣接する農家の畑に農薬が飛散し、生育不良となった。

損害賠償額例

約**510万円**



【事例③】

肥育している牛が敷地外へ脱走し、走行中の他人の車両と接触し、損害を与えた。

損害賠償額例

約**70万円**



※1 お支払いには所定の条件があります。 ※2 損害賠償額例はJAグループ調べ

農業者を取り巻くリスクは身近に存在しており、安心して農業を営んでいただくためにも、**農業者賠償責任共済(ファーマスト)**で備えておきましょう。

この資料は概要を説明したものです。詳細につきましては、「重要事項説明書(契約概要・注意喚起情報)」および「ご契約のしおり・約款」により必ずご確認ください。

お問い合わせは

JAながぬま 金融部 共済課

JA共済の資料請求サイト



はじめて共済

検索

<https://shiryo.ja-kyosai.or.jp>

本サイトから「ひと・いえ・くるま」各共済の資料請求・掛金試算ができます。



JA共済ホームページアドレス <https://www.ja-kyosai.or.jp>



23481250345

保障内容をわかりやすく動画で紹介しています。

詳しくはこちら▶



農業者賠償責任共済



農業にともなう
賠償リスクへの保障を
お考えの方に



農業を取り巻く賠償リスクを「安心・シンプル・簡単」に解決します!

安心

幅広い賠償責任をカバー

多くの農業者共通の4つのリスクに対して一つの共済で総合保障。

施設賠償
リスク

生産物賠償
リスク

保管物賠償
リスク

生産物回収
費用リスク

シンプル

わかりやすい共済掛金設定

基準となるのは農地面積とご希望の支払限度額のみ。

3つのプランをご用意

3,000
万円
コース

5,000
万円
コース

1億円
コース

簡単

自動継続で手間いらず

1年で自動継続するため、面倒な継続手続き等は不要*。

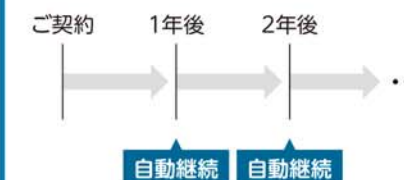

*農地面積に変更がある場合等を除く



施設賠償

- ・農地や農業施設の不備による賠償責任を保障。
- ・農作業上の過失による賠償責任を保障。



生産物賠償

- ・生産物によって生じた賠償責任を保障。



保管物賠償

- ・他人から預かった物に対する賠償責任を保障。



生産物回収費用

- ・生産物賠償等にと関係なかった回収費用を保障。

農業者の皆さん！

農業者年金オンラインセミナー アーカイブ動画配信中

～農業者の特権「農業者年金」の制度と活用方法～
～ほったらかし・低リスク投資で資産形成～



令和6年12月11日に開催した、令和6年度農業者年金オンラインセミナーのアーカイブ動画を配信しております。

当日ご覧になれなかった方はもちろん、再度視聴したい方などもぜひご覧ください。

また、農業者年金基金ホームページには、質疑応答も掲載しておりますので、併せてご確認ください。

<https://www.nounen.go.jp/nounen/seido/gaiyou/seminar/index.html>



右の二次元コードからアーカイブ動画へ直接アクセスできます！

<https://youtu.be/kc8RjmhCb00>



iDeCoや国民年金基金との違いを詳しく知りたい方はこちらもチェック

<https://youtu.be/YZmJHu9vVUA>



お問い合わせ

独立行政法人農業者年金基金 企画調整室

03-5919-0332

info@nounen.go.jp



詳しくは・・・

農業者年金



NOUN

知って得する！

第2回 農業者年金オンラインセミナー

テーマ 農業者年金とiDeCoの違い 徹底解説

農業者年金は 農業者だけの特権！

本セミナーでは、農業者年金の特徴やiDeCoの特徴などについて解説します。セミナー中は、リアルタイムで質問も受け付けます。農業者年金とiDeCoの違いを知りたい農業者の方や投資・運用などに興味がある農業者の方は、この機会に是非ご参加ください！

参加費
無料

事前
登録制



特に
こんな
農業者に
オススメ!!

01

農業者年金って聞いたことがあるけど、内容がよくわからない方

02

インフレに備え資産運用を始めたいと思っている方、投資に不安を持っている方

03

農業者年金とiDeCoで加入を迷っている方

講師

◆開催日時：5/29(木) 15:00～16:00

◆開催方法：Zoom ウェビナー
(オンライン開催)

- ※1 PC やタブレットなどの端末及びインターネット回線はご自身でご用意をお願いします。
- ※2 スマートフォン・タブレットからの参加の場合、「Zoom Workplace」アプリのインストールが必要です。
- ※3 災害等の状況によっては、セミナー内容の変更又は中止させていただく場合がございます。あらかじめご了承ください。
- ※4 農業者の仲間やご家族などをお誘い合わせの上、1つの端末で複数人でご参加いただくことも可能です。

◆お申し込み方法：

右の2次元コードを読み取っていただくか、下記 URL より予約フォームに遷移していただき、必要事項を記入の上、お申込みください。

URL： <https://forms.gle/HxKJPCYAXBQ6gPKi6>

※受講用の URL はご登録いただいたメールアドレスに開催日まで送付します。

◆お申込み締切日：5/28(水)



【堀口 浩 氏】

株式会社ジーステラエンタープライズ 代表取締役

32年間にわたる（一社）岐阜県農業会議で、農地制度、経営対策及び農業者年金等の各種事業、農業法人協会等農業経営者組織の運営を担当。退職後、2024年5月開業。これまでの知見を活かし、現在は農業経営に関するアドバイスや各種講演を行うなど幅広く活躍中。



【榎原 喜久 氏】

株式会社アセット 代表取締役

22年間農業団体職員として農地相談や新規就農相談などの業務に従事。2001年には農業者年金制度改革のプロジェクトチームに参画、新制度の農業者年金の制度設計に携わる。退職後、2017年開業。農業者向けリタイアメントプランの相談・提案などを行う。2017年4月～2020年3月まで（一社）埼玉県農業会議の農業者年金相談員としても活動。



お問い合わせ：



独立行政法人
農業者年金基金

企画調整室 ☎03-5919-0332

農業者年金に関する詳細は
HP をご覧ください。

<https://www.nounen.go.jp/>



— 令和7年度 トラクター作業等基本協定料金表 —

この料金は、30㍻ 1 筆のは場での作業を基本としています。
特殊な土壌や作業程度などの条件がある場合は、双方で協議をし、決定して下さい。

(消費税別)

作業分区	作業機	単 位	料 金	作業機のみ	備考欄
土壌改良	サブソイラー	10a	2,800	700	3本爪
	レーザーレベラー	1時間	18,400	-	5m
	モミサブロー	1m	26	15	溝幅4cm、溝深30-45cm
耕起・整地	プラウ耕	10a	3,600	1,200	18インチ*4連リバーシブル
	ロータリー耕	10a	4,500	1,700	2.0m
	アッパー・ロータリー	10a	4,700	2,000	2.0m
	パワーハロー	10a	4,400	1,800	2.5m
	スタブルカルチ	10a	3,600	1,200	10本爪3.1m
	ドライブハロー(代掻き)	10a	4,400	-	3.4m
散布	融雪材散布機	10a	1,900	1,300	500L
	マニユアスプレッダー	10a	5,300	1,800	15.4㎡
	ブロードキャスター	10a	1,100	600	800 ㍔
	施肥カルチ	10a	1,600	600	5畦
中耕・除草	ロータリーカルチ	10a	2,500	1,200	3畦
播種・移植	田植機	10a	7,500	5,400	8条 ポット仕様
	グレンドリル・真空播種機	10a	4,400	2,200	
	プランター	10a	2,600	1,500	4畦
	玉葱移植機	10a	6,100	-	4畦
防除	ブームスプレーヤー	10a	1,900	-	1100L
	無人ヘリ・ドローン	10a	1,500～	-	作業内容により料金変動(要相談)
収穫・刈取	コンバイン	稲	10a	12,200	- 稲:自脱、麦・豆:汎用、子実:大型コンバイン想定
		小麦	10a	7,300	- 補助作業員・移動トレーラーは別料金
		豆類	10a	7,300	- 雑草繁茂、低刈、倒伏圃場については別途1,600円～2,000円程度加算
		子実コーン	10a	9,800	- ※その他、作業・圃場状況で別途協議
	ビートハーベスター	10a	7,400	4,000	1畦 7.8㎡
	オニオンハーベスター	10a	15,600	-	4条掘り
	モアー	10a	3,600	1,200	3.0m
	テッター	10a	1,800	-	6.45m
	レーキ	10a	1,000	500	3.4m
梱包	ロールベラー	梱包	1,700	-	径80～160×118
	ケンブリッジローラー	10a	1,000	400	鎮圧作業 6.3M
その他	畔塗機	1時間	6,200	3,100	ドラム径85cm
	ストローチョッパー	10a	1,700	700	2.9m
	穀物乾燥	1俵	1,000～1,600	-	麦・大豆・子実コーン
	トレーラー運搬料	1回	4,500	-	片道運搬料の価格
	穀物運搬料	1kg	2～3	-	新設

特別金利 キャンペーン 実施中

住宅ローン

住宅の新築・中古住宅の購入や
修理費用等

期間 令和7年8月29日(金)まで

金利

3年固定 0.5%

当初
3年間

5年固定 1.2% → 0.9%

10年固定 1.4% → 1.1%

リフォームローン

住宅の増改築・
改修補修や
付帯施設用資金等

期間 令和7年8月29日(金)まで

金利

変動金利

固定金利

2.0% → 当初3年間 1.7% 2.6% → 当初3年間 2.3%

※当JAの住宅ローンをご利用された方は当初3年間 基準金利より0.5%引下げ

マイカーローン

自動車(新車・中古車)の購入や車検・修理費用等

期間 令和7年8月29日(金)まで

金利

変動金利 2.55% → 2.0% 最優遇

固定金利(5年以内) 2.85% → 2.3% 最優遇

固定金利(10年以内) 3.25% → 2.7% 最優遇

組合員加入+右記①～④いずれか1つの該当で0.5%引下げ ①給与・年金振込 ②JAカードローン
更に、過去マイカーローンをご利用いただいた方は0.05%引下げ ③JAカード(一体型) ④公共料金自動引落

【共通事項】

※当JAが指定する保証機関の保証が必要となり別途保証機関への保証料がかかります。
※上記キャンペーン金利は金利情勢の変化により変更させていただく場合があります。
※審査の結果、ローン利用のご希望に添えない場合もございますのでご了承ください。

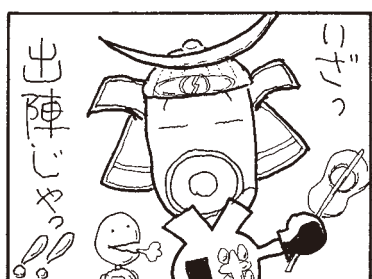
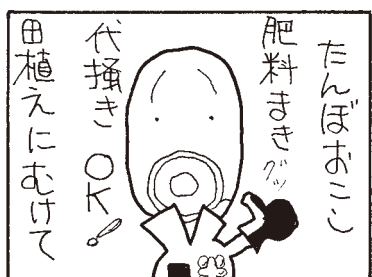
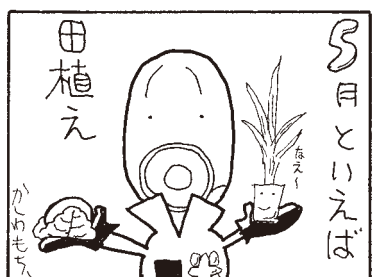
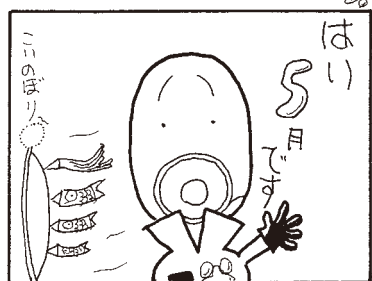

資材センターより お知らせ

これから農薬を使用する時期が多くなってきます。使用前には農薬のラベルに書かれている適用内容を確認し、散布できる作物や使用量・濃度、使用時期そして総使用回数は必ず守りましょう。



ラベルの内容を確認！

- 作物
- 適用病害虫
- 使用量、濃度
- 使用時期
- 総使用回数 等

薬液の作り方

水 → 展着剤 → 乳剤 → フロアブル剤 → 水和剤

ただし、一部の展着剤には最初に入れることを推奨されていないものもありますので、使用前にラベルの注意事項をご確認ください。

【資材部】

春の農機具大展示会開催のお礼

3月14日、JAながめま資材センター構内で春の農機具大展示会が開催され、当日は小雪の降る中、噴霧器・刈払機などを求め、沢山の方にご来場いただきました。また、型落ち品や限定商品を目的に訪れるお客さんもあり、当日は大盛況な展示会になりました。ご来場いただきありがとうございました。

定年退職者に係る再雇用職員

金融部 経営相談課 考査役
高 田 久 士

退職職員

永年のご勤続ありがとうございました。
管理部 管理課長 森 本 富 一 (令和7年3月31日付)
金融部貯金課貯金係 大 橋 寧 々 (令和7年4月30日付)

新規採用職員 (令和7年4月1日付)



資材部 営農資材課
営農資材係
かめ だ こう めい
亀 田 昂 明

【出身地】長沼町
【趣味・特技】音楽鑑賞、カラオケ
地元でいち早く貢献できるよう精進していきます。笑顔とコミュニケーションを大切にして頑張りますのでこれからよろしくお願いします。



販売部 米穀畜産課
米穀畜産係
とう やま ゆう た
當 山 雄 太

【出身地】沖縄県
【趣味・特技】散歩
北海道のことも世間のことも知らない未熟者ですが、立派な社会人になれるように精進してまいります。



営農部 営農企画課
企画振興係
すず き たい せい
鈴 木 大 晴

【出身地】八雲町
【趣味・特技】ギター演奏(弾き語り)
生まれ育った町ではない長沼町での生活に希望と不安が入り混じっていますが、いち早く組合員の皆様、そして職員の皆様のお力になれるように精進してまいります。どうぞよろしくお願いいたします。



販売部 園芸蔬菜課
園芸蔬菜係
まつ もと じゅん へい
松 本 峻 平

【出身地】鳥取県
【趣味・特技】スポーツ、鋸突き、映画鑑賞
私は大学時代、ラグビー部に所属していた為、体力と根性には自信があります。ワンフォーオールで、農家の方々や地域の方々に寄り添い、支えていけるような職員を目指します。

人事異動職員

(令和7年4月1日付)

山 村 範 人 管理付付
(金融部長)
高 瀬 智 徳 管理部管理課長
(金融部経営相談課長)

松 本 亮 介 金融部経営相談課経営相談係長
(販売部園芸蔬菜課蔬菜第二係長)
谷 口 公 一 販売部園芸蔬菜課園芸蔬菜係
(管理付付)

(令和7年5月1日付)

大 屋 寛 金融部長
(金融部次長 (信用担当))
藤 村 弘 幸 金融部共済課考査役
(北長沼支所長)
福 井 一 司 金融部共済課長兼金融部渉外課長
(資材部営農資材課長)
松 本 亮 介 金融部経営相談課長
(金融部経営相談課経営相談係長)
久 保 敦 北長沼支所長
(金融部共済課長兼金融部渉外課長)
松 本 涉 営農部営農企画課長
(営農部営農企画課企画振興係長 兼
内部監査室内部監査係)
大 波 貴 裕 資材部営農資材課長
(資材部営農資材係長)

安 藤 聡 志 金融部融資課融資係長 兼
内部監査室内部監査係
(金融部融資課融資係長)
高 橋 雄 也 資材部営農資材係長
(販売部米穀畜産課米穀畜産調査役)
三 上 宗 佐 金融部経営相談課経営相談係長
(金融部経営相談課経営相談係)
鰐 淵 陽 祐 販売部園芸蔬菜課園芸蔬菜係長
(販売部園芸蔬菜課園芸蔬菜係)
高 崎 将 史 金融部貯金課貯金係
(金融部共済課共済係)
川 辺 紗 世 金融部貯金課貯金係
(管理部管理課総務係)

理事会報告－第4・5回－

《令和7年4月4日開催》

〔議案〕

第1号 代表理事、常勤理事の選任について

〔報告事項〕

1. 会議行事予定について
2. その他

《令和7年4月7日開催》

〔議案〕

- 第1号 専門委員会構成について
- 第2号 役員の席順決定について
- 第3号 令和7年度各理事の報酬額の決定と支給方法、支給時期について
- 第4号 退任理事に対する役員退職慰労金の支給金額、支給方法、支給時期について
- 第5号 子会社役員（監査役含む）・経営協議会委員の選任について
- 第6号 各協議会などの農協役員の選任について
- 第7号 令和7年度農産物予約金(契約金)の設定について
- 第8号 道常例検査指摘事項に係る改善・対応状況等の報告について
- 第9号 職員採用計画について

〔報告事項〕

1. 会議行事報告事項について
2. その他

以上、すべての議案について審議し原案どおり承認されました。

農協の動き 3/19～4/7

3月

19日	法人会事業報告会	於 農 協
19日	水稻直播講習会	於 農 協
20～22日	役員視察研修	於 兵庫県・京都府
24日	空知管内農協組合長会議	於 空知農業会館
24日	年金友の会第33回通常総会	於 長沼町総合福祉センター
27日	子会社経営協議会	於 農 協
27日	総代会事前説明会	於 農 協
28日	営農集団総会	於 農 協
31日	退職辞令交付	於 農 協
31日	FAMO長沼退職辞令交付	於 農 協

4月

1日	新規採用辞令交付	於 農 協
4日	第31回通常総代会	於 長沼町総合福祉センター
4日	理事会	於 農 協
4日	第2回監事会	於 農 協
7日	理事会	於 農 協
7日	第3回監事会	於 農 協

「売れる」ヒントをお届け!



購読料
1カ月
(税込み)

本紙 2,980円
電子版 2,403円

●購読のお申し込みはJAへ

THE JAPAN AGRICULTURAL NEWS
日本農業新聞
<https://www.agrinews.co.jp>

知る、活かす、つなぐ～JAグループ情報共有運動

2025年5月号 No.375

ながぬま

JAながぬま 広報誌

〒069-1393
夕張郡長沼町銀座北1丁目5番19号
発行／ながぬま農業協同組合営農部営農企画課
TEL 0123-88-2226 FAX 0123-88-4113
URL <http://www.ja-naganuma.or.jp>

今月の組合員数

調査確認日：令和7年4月17日現在

組合員 1,494名(－6)
正組合員 777名(－1)
准組合員 717名(－5)
正組合員戸数 590戸(－1)

※括弧内は前月比